南京新報

第四一一號
今日本報兩大張售洋三分
經中華郵政登記認爲第二類新聞紙類
社址 復興路一三五號
編輯部 電話二一七八四
營業部 電話二一八六九

定報價目
每月九角 半年四元五角 全年九元 外埠另加郵費
廣告刊例
每行十二字高 每日二角 每欄一百十五行 每月三十元 以新五號字計 算八行起登

瓜分波蘭在德國諒解下 蘇聯軍已開始進擊波領

並通告波蘭已不承認其國家存在

（中聯社十七日柏林電）德宣傳部十七日發表、關於蘇聯軍進擊波軍之情形如下、於國境待機之蘇軍、已於（莫斯科時間）十七日上午四時一齊開始進擊波領、又蘇軍之進擊、乃於德方充分諒解之下施行

（中聯社十七日柏林電）頃據德意志通訊社莫斯科之消息稱、蘇聯政府當局、十六日晚、面交駐蘇波大使格爾其保烏斯基以備忘錄、謂蘇聯軍隊、於（莫斯科時間）十七日上午四時、越過波蘇國境、而入波蘭云云、據該備忘錄、蘇軍之越境、乃擬於波蘭政府潰滅之後、以保護波蘭國內之本國權利、及在烏克蘭之白俄少數民族爲目的、蘇軍進駐地點、北自耶奧羅茲克起、南至加梅尼茲波特爾斯克之全部國境云、

（中聯社十七日柏林電）德意志通訊社、發表之蘇聯對波通告全文如下、『在國境待機之蘇聯軍、決於（莫斯科時間）十七日上午四時、越過國境、進駐波領、蘇軍將進擊北自耶奧羅克、南至加梅尼茲波特爾斯克之全波國境、其目的乃在保護蘇聯自身之權利、及居住波境之白俄人、及烏克蘭人少數民族、蘇聯此次雖採取進駐波領之措置、但對此次糾紛始終維持中立之立場、蓋波蘭國家、現已不能承認其存在、故對波條約、一切已全失其効力』云云

（中聯社十六日巴黎電）蘇聯政府數日來、已召集大量之預備兵、據十六日抵達巴黎之情報稱、迄本日受進加召集之預備兵、將達一百萬以內、乃至一百二十萬、在西部國境方面、衆料最近召集之紅軍總數、當在四百萬、又據里加情報稱、蘇波國境之紅軍主要、集結於明斯克斯達、洛根斯坦基盧夫、布洛斯克魯、加美列克等諸都市云、

（同盟社十七日巴黎電）駐法波蘭大使于十七日發表正式宣言、承認赤軍有進入波蘭之事實、並謂波軍與之抵抗、尙在交戰中、其發表如下、蘇聯軍於十七日拂曉、進入波蘭領內、波蘭軍在各地邀擊之、正在激戰中、

王克敏等昨抵京

六屆政聯會議不日開幕

（中聯社）中華民國政府聯合委員會第六屆聯委會議、已定於本月二十、二十一兩日在京舉行、華北臨時政府方面、王常任委員克敏、王委員揖唐、朱委員深、張仲値、財政部司長李桓等一行五人、十七日長特搭機飛京、已於當日十二時十分、到達機場、到場迎接者、有行政院吳祕書長用威、夏外交部長奇峯、稽外次鏡、高市長冠吾、徐廳長仲仁、葉政務處長鼎新、王克敏等下機後、卽乘汽車、相偕至頤和路六號政府聯委會辦事處、略事休憩、旋由高市長設宴爲之洗塵、聞當晚外交部夏部長、稽次長、亦將設宴歡敍云、

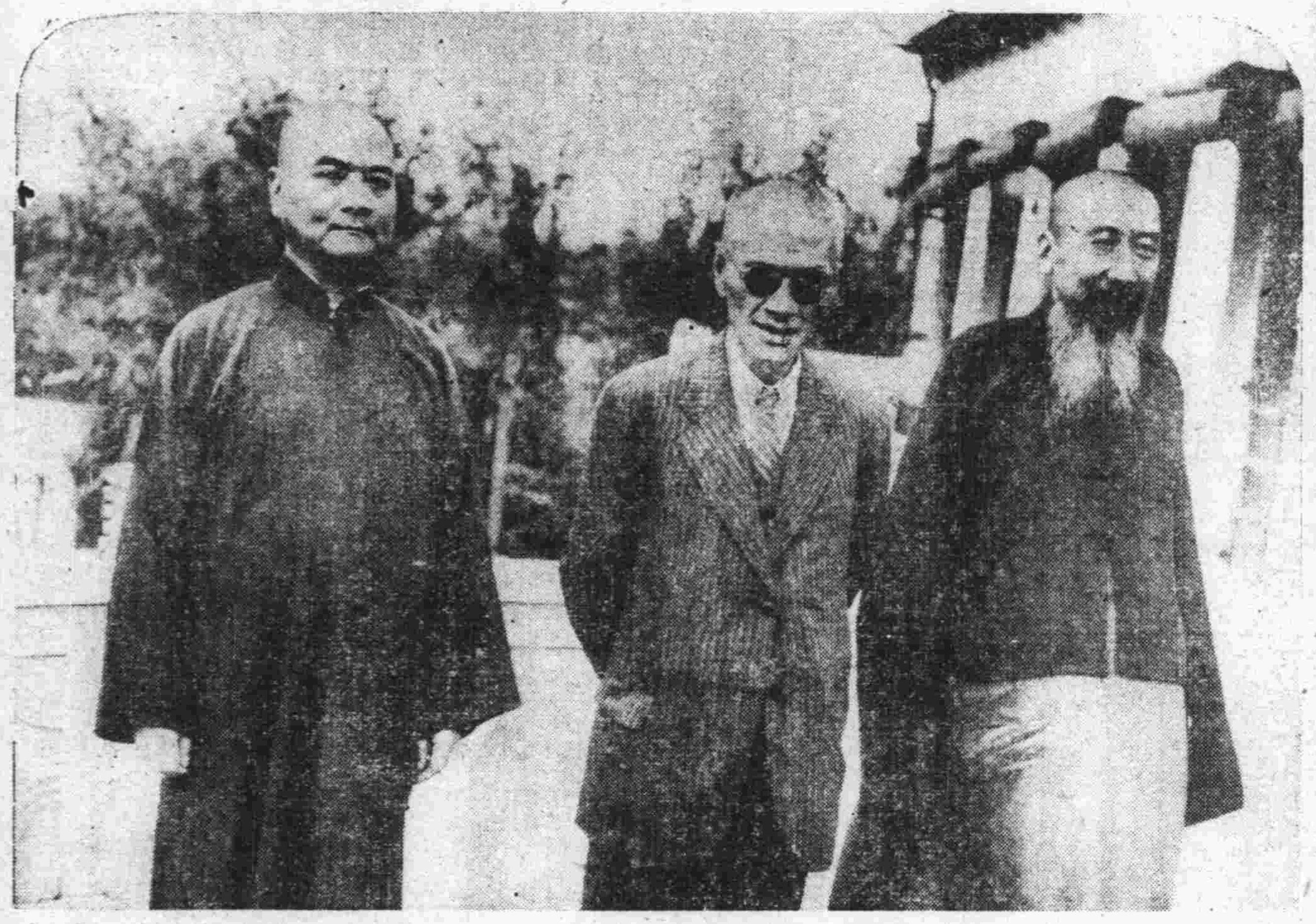

德軍發表最近戰果

（中聯社柏林十六日電）德軍司令部、本日公佈最近之戰況如下、

（一）波蘭東南部方面之德軍、縱將波軍追至倫貝爾格、及比爾哥萊方面、

（一）佔領普魯塞米斯爾之德軍、更向東挺進、已到達普魯賽恩爾賽地方、

（一）克特諾方面、包圍數師波軍之德軍、因得援軍之助、更縮小其包圍線、

（一）德軍擊退企圖突破華沙東南部包圍線之波軍、俘虜波軍八千名、鹵獲大砲一百二十六門、一舉迫近華沙郊外之浦拉加地方、

（一）西線敵軍之砲兵、開砲猛擊薩爾布魯根、

（一）德軍於各地擊退作局部進擊之法軍、予以甚大損害、

（中聯社十六日柏林電）德軍司令部頃發表、十六日德軍佔領北波蘭鐵道要衝比阿斯特克全部云、

德航空部突然爆炸

（中聯社柏林十六日電）德宣傳部十六日發表、航空部發生爆炸事件之情形如左、『柏林市萊反齊藤街航空部、突於十六日晨發生猛烈之爆炸事件、受害地域範圍甚廣、損害至大、幸無傷亡、關於該事件之原因、一俟調查完畢、即予公布』、

德廢帝愛孫 爲祖國効命疆場

（中聯社阿姆斯特丹十五日電）第二次歐洲世界大戰、實鑒源於二十五年前凡爾賽條約之不滿而爆發、隱居於荷蘭特倫之鄉村前次大戰責任者威廉二世、焦慮德國之命運、日夜不安、據本日抵達此間情報稱、廢帝之愛孫二名、已派遣至波蘭戰綫、在最危險之前綫、爲祖國而戰、又傳另一愛孫、亦服務於戈林空軍司令部、同爲祖國而作戰云、

法輪滿載火藥 突然爆炸沉沒

（中聯社羅馬十六日電）頃據本日自法屬摩洛哥之卡薩布蘭卡、抵達此間之情報稱、十四日晨、卡薩布蘭卡港、有一艘滿載火藥之法輪、突然爆炸沉沒、又該船沉沒後、在海中亦繼續爆炸、死亡四百名、受傷各方面不明者甚多、

保加利亞嚴守中立

（中聯社十六日保加利亞京城電）保加利亞政府、十六日國務會議、開會結果、正式決定嚴守中立云、

華沙波軍堅苦死守 近郊奮戰擊退德軍

華沙波軍發表攻防戰況

（中聯社十六日華沙電）華沙防衛軍司令部、十六日發表該日華沙攻防戰之戰況如次、德軍砲兵陣地、向華沙市東部集中砲火、又德軍以其主力進攻近郊之波拉、遭波軍強力之反擊、德軍戰車一輛毀壞、此外并蒙受甚大損害而告退卻、是役波軍捕獲德軍約一百名、內上校一名云

（中聯社十七日布達佩斯電）據抵達布達佩斯新聞界外交方面電稱、東普魯士軍向東方進出、極爲神速、刻已到達距離華沙一百一十公里、向東延亘之布列斯特里托斯克、其他方面波軍之死守華沙、亦格外堅固、在該市西方郊外之德軍、遭遇波軍反攻、蒙受極大損害、且東方亦續有小衝突、此外並聞死守該市之波軍、力拒德軍之猛襲、傳已鹵獲大砲及機槍若干門云、

官吏出國避難 波方力加否認

（中聯社十六日泊爾尼電）十六日到達泊爾尼之波蘭半官方派脫通訊社之情報稱、德意志通信社所傳之『波政府多數重要官員、已赴羅馬尼亞避難之說』、予以否認、（查波蘭政府之要人、目下尙在國內、從事保衛祖國之效勞云、

關於中立國通商問題 英德外交戰益激烈

英欲對德封鎖德力謀開放

（中聯社羅馬十六日電）歐洲戰局、不斷進展、據本日自卡薩布蘭卡抵達此間消息稱、前十四日晨、英德兩國關於對中立國之爭霸戰、採取一種獨特之形態、緣英指定戰時違禁品企圖對德施行經濟封鎖、力圖將中立國置於英國之勢力範圍內、但德國則與其相反、甯可努力於守勢、擁護中立國之嚴正中立、確保中立國之通商自由、數日前德國爲對抗英國起見、已發表禁制品目、此亦不過爲一種手段而已、以德國而論、始終堅持與中立國通商貿易、甚至擴大之、此乃企圖欲增加德國之資源、德國爲對中立國工作起見、最近遣派特別代表赴北歐各中立國、及東南歐諸國連絡、十五日以克洛迭爲斯外交部通商局長爲領導、組織德國經濟使節、赴羅馬尼亞、其他方面、德國爲中立國工作起見、採取遊說方法、同時當中立國放棄經濟上中立止、則將採取迅雷不及掩耳之手段、表示毅然態度、英德外交作戰之衝突、今後將愈趨激化、頗堪引人注目云、

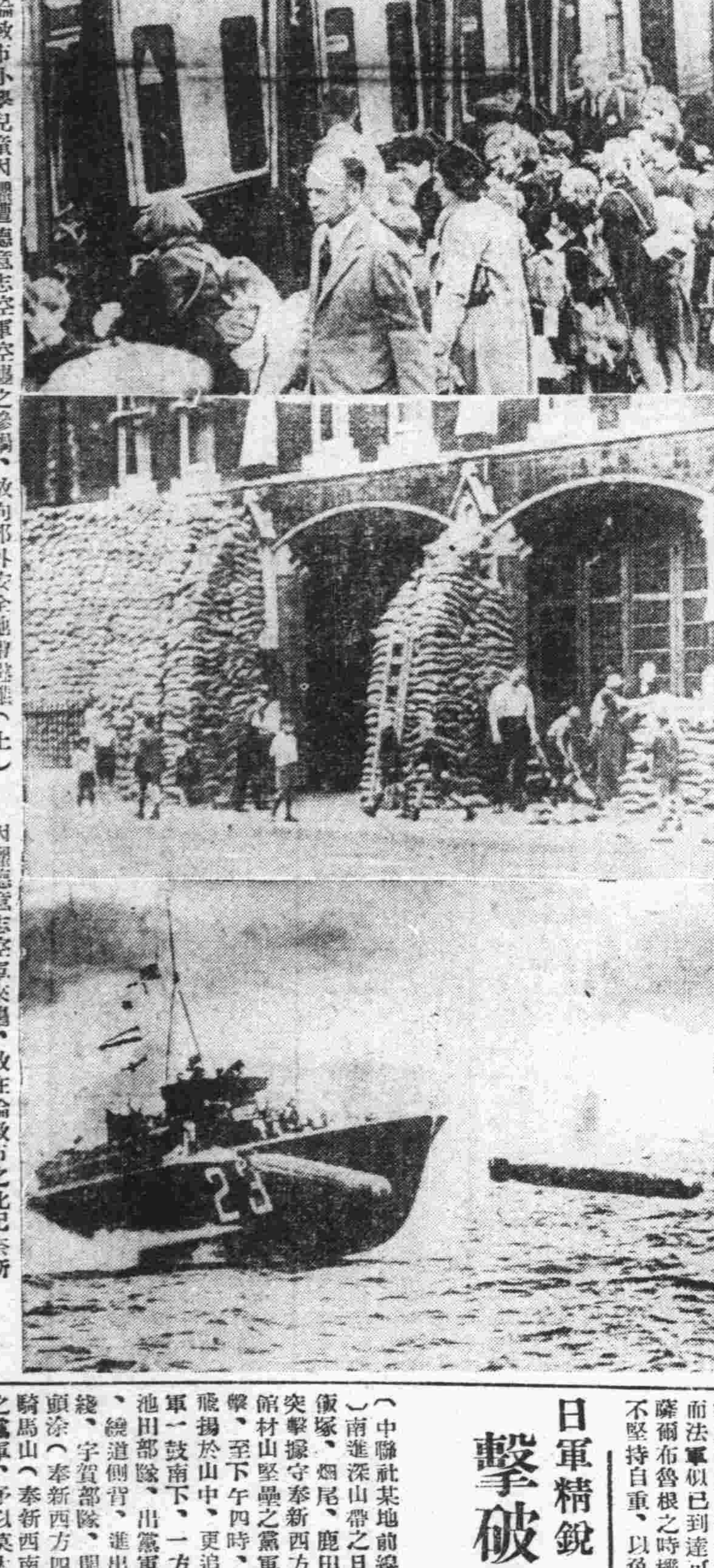

倫敦市小學兒童因懼遭德意志空軍空襲之慘禍、故向郊外安全地帶避難（上） 因懼德意志空軍來襲、故在倫敦市之比紀奈斯先打、先爲防空之設備（中） 小型水雷艇、以魚雷向超過五十哩時速之敵艦放過後而出逃之情況、寫眞即爲放出魚雷的瞬息間（下）

日蘇停戰協定

各國對此事態之觀感

英 （中聯社十六日紐約電）據合衆社十六日倫敦電、倫敦方面、聞日蘇停戰協定之消息、幾與戰事狀態時同樣之關心、政府方面完全保守緘默、據消息靈通方面認爲蘇聯眞意、無論如何、可謂在解放其遠東歷來之關係、即對向持中立之歐洲問題日亦似已佔有更進一步之重要地位、同時日本因此亦可集中力量以解決中國問題云、

法 （中聯社巴黎十六日電）法政府對於日蘇成立停戰協定、謂自日阿部首相聲明、今後集全力於建設東亞新秩序以來、早已料到云云、但對遠東方面、蘇聯今後是否積極介入歐洲問題一點、極爲重視、

德 （中聯社十六日柏林電）柏林各報十六日、一齊以大號字標題、揭載日蘇停戰協定之消息、謂必然實現之事、終於實現爲日德兩國關係起見、極表歡迎、

義 （中聯社羅馬十六日電）此間接得日蘇間停戰協定之消息、極表好感、本日各報均以大號字登載、政府方面、認爲因該停戰協定、日本對華軍作戰、將極有利、日本聲明不捲入歐戰漩渦之方針、與各國無甚關係、而立於獨自立場、得施行自由、且積極之作戰云云、又政府方面之見解、預料此時日蘇之停戰、給予歐洲戰局、將有微妙之影響、

比利時貨輪遭水雷擊沉

（中聯社十六日倫敦電）比利時貨輪阿列哈斯佛布斯丹號、（五九六五噸）十五日夜、由紐約歸途、行駛經過法英海峽時、突遭水雷之攻擊、而告沉沒、船員及乘客、全部當被希臘輪阿特蘭基哥斯號救援、但船員中數名已負重傷云、

波蘭政府四次遷都

（中聯社十六日羅馬電）義斯替凡尼通訊社、據由塞爾茲（羅馬尼亞北部）所得之情報稱、波政府十六日、決自薩列斯錫基、第四次遷都至波蘭國境多尼愛斯特爾河右岸之某地、聞莫錫基大總統、及以下政府官吏、已到達該地云、

德法大軍雲集西線 已開始作猛烈戰鬥

法軍向摩塞爾河東部挺進

（中聯社十六日巴黎電）法軍當局、十六日發表關於德法國境戰況之聲明如下、此次開戰以來、最初之大規模戰鬥、現已於西部全戰線展開、法德兩軍數十萬將士、開始猛烈戰鬥、德軍當作有計劃之退却、極力破壞一切小村落及小都市、詳細戰況、難以判明、目下在西部戰線全綫、約有三十師團以上之德軍防禦云、

（中聯社十六日巴黎電）法軍司令部、十六日上午發表十四日夜之戰鬥、全綫極爲激烈、尤以薩爾白魯根南部之德軍砲兵陣地之砲擊、最爲熾烈、然而法軍已逐漸向摩塞爾河東部地區數處前進、又摩塞爾谿谷下流地區之里特附近、經德軍强力之反擊、終爲法軍奮勇將其擊退云、

西線開戰以來 法軍着着持重

英軍事專家之觀測

（中聯社十六日倫敦電）路透社十六日發表、軍事專家對西部戰線之觀測如次、因薩爾基爾克以北法軍之進攻、德軍已陷於絕境、法軍總監甘茂林、絕對不輕視德軍之實力、促進法軍自重、而法軍似已到達可公表佔領薩爾布魯根之時機、但無時不堅持自重、以免引起戰略之抵觸、而期完成該市包圍線、法軍於所佔領之德領、看着構築塹壕、法空軍並協助陸軍部隊、可證明較德空軍優秀、故德方僅重砲之威力、獲得相當之效果、德方野砲之命中率頗爲優秀、但進出於其野炮實力發揮可及以外之地、又恐被法軍戰車隊之攻擊云、

日軍精銳擊破館材山黨軍

仍繼續向前推進

（中聯社某地前線十六日電）南進深山帶之日軍長崎、仮塚、畑尾、鹿田各部隊、突擊據守奉新西方十二公里館材山堅壘之黨軍、猛施攻擊、至下午四時、日章旗遂飛揚於山中、更追追星散黨軍一鼓南下、一方面最右翼池田部隊、出黨軍意料之外、繞道側背、進出於所期之線、宇賀部隊、開砲猛擊白頭涂（奉新西方四公里）及騎馬山（奉新西南六公里）之黨軍、予以莫大損害、又右翼園田、鬼塚、吉岡、和爾等各部隊、一路進擊所預定之線、日軍包圍陣綫、正逐漸縮小、

（同盟社十七日○○前綫電）十七日午前、吉岡園田、鬼塚之右翼各部隊、與○○之敵肉搏、一舉而屠之、更跟蹤向敗敵重要據點追擊猛進、又中央部隊、長崎、仮塚、旗生各新銳部隊、又突破奉新西方館材山敵陣後、十七日又擊破利用對門山山險、以爲抵抗之敵、卒拔此山、一方面池田、酒者、兩翼各部隊、突破蜿蜒二十五里之山地、於十七日早、已逼近敵人基地○○之附近、

社論

日蘇成立滿蒙停戰協定

滿蒙間的衝突行爲，若斷若續的延長了六七個月。在衝突急烈的時候，似乎已到了日俄戰爭的前哨戰，而再過了一些時候，又復趨于消沉。這其間的關鍵，究竟在什麼地方？而蘇俄又何以不先不後，正在這個時候，成立了滿蒙停戰協定？

要說明這個理由，先須明瞭蘇俄的外交政策：蘇俄的外交政策，向來是循着以下四條原則：（一）牠是以和平爲口號，而增進蘇俄與各國間的商務關係，據牠自己說來，假定在這個立場之下，各國也拿同樣的關係，來對付蘇俄，而不踏踐牠的利益，牠將堅定這個立場，無所企圖。（二）對於與蘇俄有鄰邦關係的國家，牠總希望維持密切友誼的關係，所以同時牠也希望，所有與牠爲鄰的國家，也要堅定這個立場，而不侵犯牠的領土完整與國界的不可侵犯性。（三）牠對於鄰近的交戰國，很願意給以援助，但必須含着牠的條件，最低限度，也必須能不和牠利益和國策相抵觸；反是，牠便不願意以全力支撐。（四）牠因堅守上面三個原則，所以牠極意和平，但也不怕戰爭。

牠因爲抱定這四個原則，所以牠能與主義極不相容的國家，成立德俄互不侵犯協定。在德俄協定完成之後，外交委員長莫洛托夫的外交報告裏，曾說明以下三個要點：（一）蘇俄政府早已認定德俄間的政治基礎，有重新改善的必要，因爲兩國間的仇視，或德釀成戰爭，兩國的本身，必然首先受到害處；自從這次協定成功，在歐洲歷史上，是一個重大的轉捩，足使昨日的敵人，變成今日維持和平邦交的善鄰；德俄兩國間的友好，必因此次協定，更形增進及發展。（二）蘇俄政府之對英法，表明牠并不願代人火中取栗，也不願因爲英法的拉攏，破壞德俄兩國間維持和平及善隣關係，更不願意因拉攏之故，斷然加入英法方面，對德作戰；其所以成立協定，乃在表示不助英法戰德，而牠的目的，則在保衞牠本國的權利，更不倒減大衆的和平利益。（三）蘇俄對於世界國際的看法，以爲德俄間雖有互不侵犯的協定。但任何國際重要問題，尤其東歐問題，如無蘇俄積極參加，即不能解決；換言之，即苟撇開蘇俄而企圖解決此類問題，即絕無成功之望。

牠因爲有牠的外交政策，所以牠能與德國成立協定，同時牠是一個國際舞台上的一環，所以牠對於國際問題，尤其東歐問題，不能忘懷。根據這以上的說明，我們可以知道這次日俄所定的滿蒙停戰協定，不是偶然發生的事實，乃是根據牠已定的外交政策。施之於西歐，既然受到相當的效果；施之於遠東，也許會受到同樣的效果。因之，這個協定完成之後，不當同樣說明：你們中日兩國，如果還願戰爭，你們自己去戰好了，我們蘇俄，是不願過問的。但蘇俄既是遠東國際政治的一環，你們因戰爭而發生的影響，如果波及到蘇俄的領土完整及國界的不可侵犯性，我們是不能置身事外的。

蘇俄何以成這樣的東西運用，結果皆能受得相當效果？第一方面，是不可否認的，牠有方興未艾的經濟政治文化的實力；第二方面，是不可否認的，牠有既定的外交政策，而又運之以巧妙的外交技術，在外交的技術上，儘管有人批評牠是善變也好，不顧信譽也好，慣有雙刀式的外交也好，牠自己的立場，總是站得穩穩的，在這以前，許多誤解日俄關係的人，往往說到：日俄間的局部衝突，必會發生日俄間的大規模作戰；更有些人說到：蘇俄將等待中日戰爭，日本精疲力竭的時候，牠來坐獲漁人之利。由今日觀之，這兩種看法，可算完全錯誤。由此更可以證明，這此牠之所以越境騷擾，其目的在於國境不可侵犯的保障，此外別無他意，而這次停戰協定完成之後，牠的國境不能侵犯的保障，當然進一步有把握，而不必再行越境騷擾。這一方面看出日俄的關係，已有相當轉好；同時，重慶方面蔣政府和共產黨，又好得此一個教訓，受此一個打擊。（社）

國共兩派勢成水火
重慶政府愈呈混亂
對政院改組問題發生極大衝突
蔣政權應付乏術情形尤極狼狽

（中聯社十六日香港電）頃據重慶來電稱、因歐戰勃發、國際情勢激變、渝政府爲求應付之策、十日在渝舉行緊急特別會議席上、聞國共兩黨之間、對於內外政策、及行政院改組問題、意見衝突、故蔣政權見加遭受困難、極端狼狽、査十五日在特別會議席上、國民黨內部、對於共黨領袖毛澤東、朱德、彭德懷等所提議之改組行政院重要提案、猛烈反對、謂共黨屢次計劃、企圖更迭首腦部事、結果將至徹底改組政府、使內部危機、益形深刻云云、一時會議秩序、陷於大混亂狀態、故不得已行政院改組問題之解決、遂告延期、且緊急特別會議、亦告無期停頓、査共黨之提案、乃在企圖强化抗日統一戰線、而根絕和平思想、以下列二項提議、爲實行之手段、一、爲完成徹底抗戰、設立擧國一致之國防政府、一、爲肅淸抗日戰綫、根絕中央地方各機關及黨政軍各階級之和平派保守派等、

日蘇停戰協定成立 爲日閣成功第一步
財界對阿部首相極表好感

（中聯社東京十六日電）日本財界方面對於滿蒙國境納蒙漢事件成立停戰協定、認爲係阿部內閣、集中日本綜合國力於解決中日事變之新外交方針第一步、極表好感、然以此而望調整日蘇全面之國交、則未許樂觀、即以財界而論、對於阿部內閣成立以來之自主獨立外交方針、頗表贊同、關於應付事變之政策、將在何種形式下、而形具體化、均抱甚大期待、而予注目、此次納蒙漢事件停戰協定之成立、乃爲其成功之第一步、因停戰協定之成立、將向來一部份分裂之日本國力、集中於一點、協助近將在南京成立之新中國中央政權、向建設東亞新秩序途徑邁進、預料將給予沒落之蔣政權、以重大打擊、今後阿部內閣、將以與該事件同樣表示之新外交手段、解決各項懸案向應付事變途徑邁進、頗爲各方所期待

日本訪義寺內大將 起程赴柏林訪問

（中聯社十六日柏林電）日訪義之寺內大將、受德外長里賓特羅甫之招待、近將正式赴柏林訪問、預定十七日晨、通過布倫列爾山嶺、是夜十時、即可抵達柏林、寺內大將、擬逗留柏林數日、於此期間中、將赴里賓特羅甫外長主催之歡迎宴會、又寺內大將、勾留德國時、有赴波蘭戰線一一觀戰之說、但並未經證實、

土耳其外長 將訪莫斯科

（中聯社安卡拉十六日電）土耳其政府、本日發表云、「薩拉哥格魯外長、已決定最近訪問莫斯科」云云、衆認土外長勾留蘇京時、將與莫洛托夫、外務人民委員、作數度會見、協議關於蘇土兩國間之各問題」、

新秋旅程（十三）
本報旅行記者PC生

北京近十天中、各物增價、舶來品無論矣、而生活需要品、幾無一不增價三四成、此爲水淹天津之直接影響、然而物價既漲、日後水退、亦不易降低、乃是定例了、日僑之在此者、一萬人以上、以會社服務人員佔第一位、藝妓飮食業佔第二位、役人（官吏）佔第三位、此外各業俱有、亦無不受物價高貴之影響、料理店吃一回、在普通飯館、可以吃三四回、因之東西城、料理業者大叫苦連天、

北京報紙、新民報早晚刊各出一張、實報仍爲管翼賢君所有、晨報爲張燕卿君所主持、時言報爲常君所有、以上是日報、此外三日刊、及週刊等、畫報、戲報等、共六七家、以治安部有關之武德報、規模宏大、並附辦許多特刊、實行民衆宣傳政策、北京市上、報紙十六元一令、當購不到、青鉛白鉛每担需五十五元以上、故各報無不縮小篇幅、即殷實如新民及武德兩社、亦因報紙運不來、不得不作經常打算、而亦節制用紙了、

午間到一畝園吃炮羊肉、是處原爲五族飯店、亦即廿年前之安福俱樂部舊址、北京天氣今年不涼快、今午華氏表尙八十六度、而院中炮烙之火融融、無論生張熟魏、凡是顧主、俱可就此爐上、自己料理、自己斟酌、盡此一飽而去、日人亦酷喜此、每謂蒙古料理（烏美衣、奈、）好吃之聲不絕、

晚管翼賢君伉儷招宴於其自宅、晤協和醫院管醫士、談波蘭科學復興情形、管醫士謂、居里夫人發明鐳錠、在美設學院、夫人要求用「波蘭恩特」之名、以紀念其故國、某君謂波蘭民族、有蒙古血統關係、當年成吉思汗出兵歐洲、其部留殖于華沙附近不少云、座中有新國民黨山東代表武鶴飛君、近由上海來者、似爲協助汪精衞先生和平主張者、武氏爲人沈毅、早年北大出身、與周佛海君甚相得云、管夫人以大盆大碗盛自作之餚、二人抬入席上、最後數樣、以香爛盛之、諸客咸歡、謂再鼎之饌、可以喩此、古人五大只有把水泊裝了、三十日到電電公司訪許修直副總裁、許氏近年注力於大東亞復興工作、雅不願居虛名、而在專做實事、上年南京新政權徵其任司法院長、未得其同意、今日謂予曰、國家民族到此境地、任何人應當覺悟、豈能再事個人榮利、吾人拿分內薪給、切實做事、已經對不起在我地焦土之民衆、而奢華招搖、是自招吐罵耳、其胸襟如此、下午訪張翰如社長、乃弟新由原籍來、謂冀南各屬、匪衆如毛、農村稍有蓄藏、無不爲此輩刼奪以去、蔣氏是抗日政策、日不能抗、簡直是抗民也、和平善後、雖有人提倡、想不出從什麼地方着手、的是實話、

呼倫貝爾悽涼戰地 停戰後空氣頓一新
日蘇兩軍使會見

（中聯社十六日巴爾夏加爾電）呼倫貝爾戰綫、入夜奇寒、淸晨溫度在零下三度、由荒涼之塹壕、仰視十六日晨戰場雲空、愁雲慘懾、如寒霜將下、遙望原野黃沙秋草、征塵迷目、時而西風瑟瑟、金氣凜然、已報嚴寒將屆矣、上午六時、呼倫貝爾之原野、曙色微茫、傳令車由〇〇司令部如飛馳出、趕赴日軍各陣營、傳令兵狂呼停戰協定成立、停止攻擊、當日偵察機飛南方、眺望第一綫陣地、日蘇兩軍兵士、均由塹壕躍出、蠢動於兩綫、連日砲火猛烈之蘇聯高射砲陣地、今日當日軍偵察機低空飛行時、乃竟不加一彈、密集於砂丘中之蘇軍機械化部隊車輛、蠕蠕駛入於黃草之間、目擊第一綫日軍兵士、經數十日之苦戰、蓬頭亂髮、塵垢滿面、一聞停戰信號、均喜形於色、在此頓呈靜穆呼倫貝爾之戰線上、惟有塞土征雁、成羣南飛、在砲兵陣地彈藥箱上、第一線日軍士兵、均以之當爲書檯、寫平安信寄慰依閭之雙親、上午九時高揚日章旗之蘇聯陣地、紅旗遂徐徐舒展、呼倫貝爾之悽涼戰地、至是空氣頓然一新、惟有藹藹西風、與塞草相伴而已、

（同盟社十七日由諾洛亨地電）基於日蘇停戰協定、今已於十六日午後四時變方軍使會見、準備進行折衝、是日早〇〇本部既接到停戰協定成立之報後、立即命全軍停止戰鬥、昨日戰場、遂一變而爲藹然之光景、午後三時半、由〇〇本部派遣之田中之佐、入村少佐兩軍使、至第一線與佐官將校三名之蘇聯軍使會見、田中中佐謂「此次因停戰、而得見平和之曙光、誠屬可喜、足下果欲實施停戰乎」、蘇聯軍即當以殷懃之態度答之曰、「準於十六日午前八時中止戰鬥行爲」、日蘇兩軍既確認停戰、田中軍使、乃有具體的就現地交涉進行之用意、

日軍部隊確保 常家港熊戰綫

（中聯社某地前線十六日電）日竹內寺尾淸水各部隊、協助主力部隊、開始總攻以來、勢如破竹、十六日下午四時許確保常家港熊之綫、刻正向前推進、

日機轟炸高安 截斷黨軍退路

（中聯社某地前綫十六日電）日海軍航空隊〇〇機、十六日下午、猛冒濃雲、飛襲高安（南昌西方）附近、炸毀錦江上之高安南橋、截斷黨軍退路、

粵維持會副委員長 勸蔣介石下野休憩
以慰國民渴望和平之忱

（中聯社十七日廣州電）廣州維持委員會副委員長呂春榮氏、近致書蔣介石、原文云、介公委長麾下、國家不幸、慘罹戰禍、籌策憂勤、獨是爲國宣勞、萬流共仰、獨是時移勢易、肝衡全局、自廣州漢口相繼棄守、捉襟見肘、已難爲繼、謂重新簡練、捲土再來、而地無陳倉、莫容偷渡、僞處秦隴、北不能出潼關、溯黃河、南不能援岳州、踰長江、血脈交通、節節斷絕、雖極神武、難違形勢、謂國際變化、自然轉好、而環顧海外、互爲牽制、且兩國并未宣戰、誰是可援盟約、仗義執言、况自始即以信賴國聯、予黃種自殘、鷸蚌相持之局、彼漁人者、方笑其旁矣、近頃我方白銀、正値與陳腐黑鐵交換垂盡之際、外幣即行飛漲、我大洋券價、一落千丈、夫以中華全力、尙制漢弛、而以川陝一隅、强支殘局、在公自謂僅一人一槍仍抗戰到底、雖曰愛國孤忠、然近代戰爭、已非但憑人槍、所能爲力、實則能戰則戰、不能戰則和、事極尋常、本無榮辱、蘆溝變起、在公亦謂一面抗戰、一面待機言和、自日方近衞首相聲明、不佔我領土、不索我戰費、言重九鼎、世界共聞、在我即應于此時、引與談判、以期罷兵從戰、再圖復興、則公爲國苦心、已予天下人以共見、如謂不欲自我言和、則于此時、倦勤休憩、以慰國人渴望和平之熱忱、是公從事甯人之至意、亦終爲天下所共諒、異日國人、迫念勳勞、必羣起推戴、則公報國之日、正未有艾、願早定大計、自求多福、蜀雲在望、延跂爲勞、書不盡意、恭叩勛祉、弟呂春榮啓

× × ×

各戰區黨軍百餘師 軍心渙散毫無鬥志

（中聯社）華中黨軍第五第九、第三、各戰區、及蘇魯特別區之黨軍總兵力達一百四十餘師、但敗殘軍、均毫無鬥志、向日軍投降者激增、共產軍對正規軍之摩擦化等傾向、最近更爲顯著、玆綜合黨軍情形如左、

▲第五戰區（司令長官李宗仁）總兵力、約五十師、內部組織、川軍十三師、中央直系軍九師、中央傍系軍七師、桂軍七師、魯軍二師、舊東北軍一師、宋哲元軍八師、所屬不明二師三旅、

黨軍情形、北方第一戰區方面、顯示意外之活躍行動、其他無値特別注目、孫連仲軍、企圖出擊信陽方面、但襄東作戰、已飽嘗慘敗、李宗仁軍、刻正急圖重整軍力、又廖磊率領之第一百三十八師、戰意完全喪失、蟠居六安華家集方面、葉劍英率領之新四軍、現已發生摩擦、

▲第九戰區（司令長官陳誠代理薛岳）總兵力、六十一師、內部組織、中央直系軍十九師、中央傍系軍十六師、川軍七師、滇軍六師、舊東北軍四師新編及所屬不明九師、

黨軍情形、上列內整訓部隊二十五師、其中以中央直系軍爲主力、關麟徵因未與佔領武漢後之日軍交戰、故戰意較爲强盛、該戰區之黨軍、分佈岳州南方、洞庭湖東方、一心只圖襲擊粵漢線一部份時、在崇陽通山方面、屢次出擊頑抗、

▲第三戰區（司令顧祝同）總兵力、約二十六師、內部組織、中央直系軍三師、一旅、中央傍系軍十二師、川軍六師、舊東北軍一師、所屬不明三師、

黨軍情形、司令部在贛省上饒整訓部隊、不過九師、於嘉興南之所編第三十師及六十二師、屢次襲擊鐵道、均遇日軍之反擊、江南地區之新四軍、與中央直系軍之對立狀態、頗爲明顯、

▲蘇魯特別戰區、（司令長官李明揚）、內兵力六師一旅、部組織、中央傍系軍二師總舊東北軍四師、

任援道拜啓
吉詹九月二十五日爲長男祖萱授室之期在北戴河別墅舉行婚禮謹告 親友恕不肅柬 B1413

南京特別市政府地土局通告
案查中華水電株式會社租賃下關姜家園土地一案業據該會社繳到地租法幣三千六百三十五元一角五分青苗遷拆費十六元七角一分坟墓遷拆費一千六百二十元共計五千二百七十一元八角六分已轉發第五區公所具領發放所有發放步驟規定如下（一）地租由業戶檢齊契據圖狀即日逕由本局城南登記處核驗批註後另給驗訖證明單憑單逕向第五區公所領取（二）青苗及坟墓遷拆費自通告日起由業戶覓具殷實鋪保逕向第五區公所具領限一星期內將青苗及坟墓遷拆竣事逾限即由第五區公所代爲遷拆不再給費特此通告 B1414

南京特別市政府工務局建築中山東路第一期市房工程招標通告
爲通告事查中山東路第一期市房亟待建築凡在本局領有甲乙兩種營業登記證有意承造者於九月十五日起至二十日止攜帶證件及保證金三百元圖則費三元領取圖則及施工細則來局投標準於二十一日在本府大禮堂當衆開標其未得標者圖則費概不發還保證金於三日內憑證領回特此通告 B1406

公協營造廠啓事
敝廠承包內政部正始學校工程並由內政部發出白布三角旗十面均編號頭以便運貨通行刻下業已遺失一號八號二面無論何人拾去運貨等情均作無效特此申明 B1415

雜件類

盛錫福呢帽總庫
式新 美觀 備貨 齊全
支店 北門橋 大華帽行 新街口
發行所 建康路三山街 A94

河村軍刀兵器廠
日軍指定 維新政府綏靖部指定
▲軍刀、警察官刀、文官用刀、
▲軍用布篷、青年團用具、
▲水筒飯盒、一式大量批發、
地址 東海路十一號 電話 二一三九二號 A322

中華鐘表眼鏡行
本行開幕伊始搜羅歐美各國最新式鐘表光學眼鏡現已大批運到零躉批發內設驗光部專家研究光目儀器免費驗光聘請高等技師精修各國異樣鐘表倘蒙各界惠顧無任歡迎
太平路黨公巷口一一八號 A31

盡量謀讀者便利
諸位注意！
中國人欲知日語者請到至誠堂購日支會話一看便知
爲日本人看此書後便能說中國話此書來的很少請諸位速購以免向隅
十月號日本各種雜誌
至誠堂南京支店
南京中山東路二〇五號 電話二一三六五番 A119
努力爲文化服務

新都無綫電料行
電器 風扇 冰箱 無綫電 馬達 最有經驗的修理專家
都新無綫電行
本行對於社會服務有十餘年要算南京經驗久蒙社會贊揚譽聲沸騰在滬購到大批材料及重金聘請修理者請駕臨本行接洽
維新路三號 近爲推廣營業酬答顧客起見特請高等技師來京服務經本行修後各件免費服務五月 A114

無錫 大豐麵粉廠
綠山鹿 紅山鹿 紅福
總經理 吉田洋行
地址 復興路五五號
電話 二二三九一號 A297

健康豆汁廠
本廠出品豆汁純粹不用糖精歡迎諸君比較招牌務請認淸
本廠乘送新鮮純潔牛乳貨真價實
久蒙各界嘉獎顏色純白適口與衆大不相同本廠定價不二
質料比衆濃厚正合滋補衞生諸多無恥假冒來函當即照送
廠址 珠江路紗帽巷內軍五號三星里 A307

三新池 汽水盆浴堂
爲本京唯一之新型標準浴堂
西式房間 洋盆浴池 設備完善 定價低廉 全部開放 招待週到
地址 中華路三山街 A325

義合東磚瓦
製造廠 南京和平門外東門村三十六號
辦事處 南京金陵大學側潘家菜園三〇〇號 電話二一五一三號 電報掛號〇〇一
駐滬辦事處 愛多亞路天主堂街五號 電話八七五八六號 電報掛號一七一八 A121

招請翻譯
本社茲擬添聘日文翻譯數人以能譯日文書報公文中文通順者爲合格年齡在三十歲以下十八歲以上待遇從優願應聘者繕具詳細履歷親至南京復興路本社接洽 中華聯合通訊社南京本社啓

大聯珠香煙

中華聯合廣告通訊社
中外名報刊獨家經理
上海南京路大陸商場五〇九號 電話 一二七四一

文具類

北平 萬恆永證章號
本號專做琺瑯各種證章獎章帽章領章專製銀盾獎杯
中華爐頂花瓶各種禮品俱全
分號專做各種證章獎章各種銀盾禮品俱全
運歐美各國自來水鋼筆各種教育用品代客修配零件
建康路二二一號 A328

南京 泰和製版所
精製 網銅版 鋅銅版 照相版 網目版 三色版
特點 出品精良 交貨迅速 代價低廉
代客寫繪！ 取費低廉。
地址 中華路三三二號

大民會總裁及會長舉行就職典禮盛況

到中外長官及來賓百餘人 梁溫兩院長各致訓詞勗勉

經各地民衆熱烈推戴之新任大民會總裁梁院長、總裁兼會長溫院長、於十七日上午十時、在大民會總本部、舉行就職典禮、情緒熱烈、茲分誌各情如次、

出席題名

出席者、梁總裁、溫總裁兼會長、陶副會長錫三、朱代總本部長大璋、張宣傳部長桐、上海聯合支部長黃維、駐滬辦事處長李玉昆、蚌埠聯合支部長代表王宗敏、鎮江聯合支部長胡克之、嘉興聯合支部長朱尚文、蘇州聯合支部長馮心支、蕪湖聯合支部長朱繡封、暨總本部全體職員共約百餘人、

來賓方面、到陳內政部長羣、高市長代表孫祕書長叔榮、張內政部次長秉輝、

中支派遣軍司令官山田閣下、代表鈴木副參謀長、維新政府最高顧問原田少將閣下、南京特務機關長三國少將閣下、軍司令部第四課長高橋大佐、軍報道部長馬淵大佐、警備司令部班長熊谷中佐、憲兵隊本部炯澤勇太郎松田少佐、後藤囑託、內間指導、新井指導、長田指導、

主席陶副會長錫三、朱代總本部長大璋、

奏樂、

行禮如儀、

主席致詞

主席致歡迎詞、略謂、今天本會舉行總裁會長就任典禮、承各位長官、及友邦各長官前來、歡迎齊集一堂、舉行隆重盛典、使我們非常榮幸、今天總裁會長就任典禮、本人有兩個感想、

（一）在去年本會、由上海遷至南京、那時候覺得鄙人能力非常薄弱、因爲我多年不問政治了、承諸位推戴、非常慚愧、那時候就想請各位行政長官、來領導本會進行、到了現在、已一年之久、希望梁院長溫院長担任總裁及會長實現、我們是非常的愉快、覺得本會前途由這兩位來領導、鄙人責任有了一個階段、

（二）我們大民會在以前、於民衆方面、同宣傳方面、作的工作多、但是現在中國處在這個時期中的團體、是一天天的强化了、這是由行政各長官、暨友邦贊助的結果、我們這個團體、將來才可以在新政權時代才有地位、對本會前途不祇對民衆方面及宣傳方面做工作、就是在政治方面、要得一種相當地位、在這時候、要得到各位行政長官來領導、將來組織更擴大的民衆機關、現在我們要對梁總裁溫總裁兼會長表示敬意、

朱氏致詞

朱代總本部長致詞、各位長官、各位來賓、全體代表、這次我維新政府梁院長、就任本會總裁、溫院長就任本會總裁兼會長、本會覺得是非常的光榮、全體同人、對兩位院長、表示十二分歡迎、今天在這舉行總裁暨會長就任典禮、承蒙中外各長官前來參加、這是本會同人同時要表示感謝、本會自從去年七月成立、現在一年有餘、在政府領導之下、在友邦援助之下、工作到現在、我們向來是由總本部、以及各級支部並區分會、上下一致、同心協力、根據本會綱領、來向發揚民德精神的路上邁進、今後由兩位總裁、直接領導、使本會組織嚴密、陣容强化、完成民衆組織的使命、而達到政治集團目的、然後追隨政府、幫助政府、與友邦日本澈底的合作、來完成東亞新秩序建設的使命、這是本會同人所最期望的、

梁氏訓詞

去年維新政府成立以後、不久大民會也就繼續成立了、在一年半以來、政府方面做了政治的事務、而大民會方面、做了社會的事務、政府方面注重實行、而大民會方面稍爲偏重宣傳、到了現在、有這樣成績、是由陶先生、朱先生、以及各地各級支部代表的努力、才有這樣現象、剛才陶先生說過、我們這個大民會、不僅是做宣傳事務、並且可以擴大作爲一種政治機關、這是本人同溫院長以及各位同人所希望的、還有現在辦大民會、不是從前單純的機關是和環境有密切的關係、大民會成立以來、站在政府方面、與友邦極力的共同合作、這是一個事實、非常的明瞭、將來還有許多事情、且要與友邦各長官商量的、這也是一個事實、本來本人事務很忙、所以屢次承推戴、直到今日方來就職、將來一切的事情、還有溫院長來主持、以及陶先生、朱先生協助辦理、將來會務一定可以發達、

溫氏訓詞

我們大民會、一年以來的經過、由陶先生、朱先生已經說過、至於大民會的將來、已經由梁總裁說得很明白、所以他說的話、同我的話一樣、他說的話、我是完全同意的、大民會的四個綱領、

（一）振興實踐民德主義、確立新中國國民精神、

（二）政教普施、民情上達、

（三）革新生活、强化民力、

（四）中日提攜、以圖東亞之自主興隆、這四個綱領、要做到、還有許多障礙、這個障礙、就是蔣介石同共產黨、我們先要打倒蔣介石、打倒共產黨、這才能達到綱領的目的、盼望各支部、各代表努力繼續前進、使民衆統統明白、所以要打倒蔣介石及共產黨的意義、有聯合的必要、不聯合就不能生存、本來世界上有四種人種、是黃種、白種、紅種、黑種、現在紅種和黑種是被消滅了、白種現在要來侵略我們黃種、可是日本也是黃種、所以友邦日本不能坐視黃色民族淪亡、不能看著白種人瓜分中國、所以要同我們中國提攜合作、因爲我們是同文同種、兄弟之國、在兄弟之外、又是朋友、共同努力、才能抵抗白種人的侵略、所以我們盼望大家努力、照此目標前進、不過本人年紀已老、精神不够、希望各位合作、向前邁進、這是本人的希望、

山田祝詞

日本華中派遣軍司令官山田中將祝詞、（由鈴木參謀副長代表宣讀）、大民會誓約、中國更生舉起、實現民德、中日提攜三大施策、在維新政府之下、組織民衆團體、至今一年、團員一致團結、雖遇許多難關、而得發揮維新精神、政教普施、民情上達、革新生活、强化民力、而至集國民之輿望於一身、今隨日軍武力之推進、政治經濟之建設、駸駸邁進、歐洲大戰之勃發、使殘蔣國不得不後退、重慶政權、亦日趨沒落之一途、和平之實現、已見曙光、然武力之戡定、政治經濟之建設、則僅爲其外形、至其內容、則非安定把握民心、則不過沙上之樓閣、若無中日民心之結合、則東亞永遠之和平、爲不可期、存在於民衆之間之大民會、在民衆之立場、普施政教、鼓吹維新興亞之精神、實爲安定民心、結合中日民心之捷徑、支持政府、促進和平、實現之大道、其使命可謂至重且大、總裁會長、爲大民會活動之中心、鑑於時局、梁溫兩院長閣下、挺身容納會員之輿望、允爲總裁會長、今於全體職員歡呼之下、舉行就職之盛典、爲大民會之發展、固堪慶賀、爲新中國新東亞之建設、亦深堪祝福、大民會今後之活動、乃所期待者也、聊述蕪辭、以爲祝詞、昭和十四年九月十七日、山田乙三、此外當有陳內政部長致詞、（從略）最後合攝一影、宣告禮成、

祀孔大典巡禮雜綴

濛濛細雨洒洗得文廟格外美麗 四株古老的大樹多麼富有詩意

籌備了一月有奇的隆重祀孔大典、於十七日晨二時在朝天宮文廟極莊嚴整肅的舉行了、記者躬逢其盛、謹將祀典花絮、略誌於后、

濛濛細雨 夜幕展開了、天下著濛濛的細雨、將一座巍峨壯麗古代典型建築美的偉大的朝天宮文廟、灑洗得格外美麗、够亮的汽油燈、掛滿了這一間間的屋宇、內外無數古色古香的玻璃燈、在欞星門內的廣場中、掛在半空、襯托着四株古老的大樹、多麼的富有詩意啊、

文廟內外 佈着森嚴的警戒網、門口站着六位雄糾糾的武裝同志、看一輛輛的汽車、載着負有復興東亞之偉大使命之要人們、魚貫的直向這邊駛來、立正敬禮的口令聲、驚破了寂靜的夜深、

大成殿上 滿鋪毡毯、左占如四配十二哲、第一案上、左設十籩、右設十豆、第二案設三牲、第三案設帛一、酒爵三、左一祭案、係設酒和胙肉、右一小案、係設祝文處、四配案上設八籩八豆、羊豕各一、十二哲案上、設六籩六豆、祭時八佾齊舞、左文右武、相向而立、文武佾舞生、各六十四人、庭設鐃鼓架、案台兩角、設置庭燎兩座、爐中火光熊熊、通宵未熄、

休息室內 於是在正獻官分獻官的休息室裏、我們就開始看到梁院長和藹的笑顏、溫院長撫弄美髭在笑、夏部長慈祥的風度、顧部長一種莊嚴的姿態、高市長健壯與能幹的外表、這幾位長官、一般的都是藍袍黑褂、衣襟上掛着一朵美艷的粉紅花朵、在莊嚴中帶有嫵媚之氣、來賓越來越多了、來賓休息室宣告人滿、

鐘鼓齊鳴 一陣鐘鼓聲告訴了我們典禮開始了、溫院長、廉部長、顧部長、葉祕書、張次長、祭祀崇聖殿開始、由休息室蹤出五位憲兵、跟從着担任侍衛的任務、至崇聖殿前致祭、恭行一跪四拜禮、殿內香烟捲繞、空氣嚴肅、儼若崇聖之英靈降臨、司儀金漢卿、朗讀祭文、聲調淒厲而幽揚、

大成殿祭 崇聖殿祭祀畢、溫院長等同回休息室、這時樂舞生已齊集大成殿前、舞樂台上、站滿了如同京戲裏跑龍套似的樂舞生、鼓聲又作、鐘聲齊鳴、大成殿之祭祀開始、正獻官梁院長、分獻官夏部長、陳部長、嚴部長、任部長、江部長、朱院長、高市長、吳祕書長、恭行一跪四拜禮、樂舞生同時按照秩序、歌唱起舞、頗富有古典情調、至東方已呈魚肚白色、這偉大隆重的祀孔盛典、在極度莊嚴整肅之空氣中告終了、

圖爲梁溫兩氏就任大民會總裁及會長禮成後全體攝影 有△者梁院長 有×者溫院長

京市友邦部隊熱心輔助教育

駐防京郊之友邦部隊當局、對於本市教育、熱心倡導、特於十六日下午三時、假別有天菜館、邀請安德門區長尉遲熀、十一初小校長胡傑人、及該校教職員等二十餘人、舉行談話會、會畢、設宴聯歡、茲將談話會議決事項探誌於後、

（一）爲促進中日親善、請協助籌設日語講習班一處、決議、由當局輔助設立、其受訓人員、爲學校教職員及區公所職員、時間每日下午四時至五時、

（二）十一初小、應進修需要參考書籍、請補助案、決議通過、

（三）十一初小各項設備、（如兒童玩具）請補助案、決議、在可能範圍內、儘量予以補助、

（四）請各位教師、領導兒童、養成中日親善習慣、並尊敬日軍案、決議通過、

（五）請隊長在本地空曠處、設置兒童樂園案、決議通過、

亞雄盃最後決賽 戰況異常緊張

結果陳福寶等分獲亞季殿軍

（本報訊）新中國體育協會、主辦之亞雄盃乒乓賽、冠軍已爲翁仲奪得、惟亞季殿軍、因球員陳福寶、王駿、趙德俊三人、得分相等、無從決定、特於昨上午九時、仍假慧園街第十四小學舉行最後之決賽、戰況異常緊張、被陳福寶奪得亞軍、王駿退爲季軍、趙德俊則屈居殿軍、茲將比賽紀錄探誌於下、

姓名	裁判員	紀錄	結果
陳福寶 王俊	趙學沛	戴庭之	三比〇
王俊 趙德俊	詹道志	朱承坤	三比一
陳福寶 趙德俊	于飛	王云霖	三比二

隆重秋丁祀孔大典 梁溫兩氏躬臨致祭

薦任以上人員一律參加

經內教兩部暨市府籌備一月以來之秋丁祀孔盛典、於本月十七日上午二時、在朝天宮文廟舉行、參加祀祭者、計有行政院長梁鴻志、立法院長溫宗堯、內政部長陳羣、實業部長廉隅、司法行政部胡礽泰、綏靖部長任援道、財政部長嚴家熾、教育部長顧澄、內政部次長張秉輝、市長高冠吾、及各院部薦任以上職員暨來賓一千餘人、盛況空前、茲將祀祭情形、分誌於后、

崇聖殿祭 鐘敲二句、鐘鼓齊鳴、首由正獻祭官溫院長率領東配分配官廉部長、西配分獻祭官顧部長、東廡分獻祭官葉祕書、西廡分配祭官張次長、通贊胡仰佛、正贊汪郁年、傳贊部驤、分贊楊卓人、東配王伯珊、東廡錢誠、西配李俊、司香正位陳佛生、東廡程昌霈、東配高七來、西廡張熙、西配步天衢、司帛正位鄭若恂、東廡陳景、東配溫鶴年、西廡朱健、西配林驥、司爵正配黃鶴齡、東廡錢學沅、東位徐偉、西廡林渥、西配林殿、司祝金漢卿、步入崇聖殿、超致祭、行一跪四拜禮、并三上香畢、

恭讀祭文 旋由司祝金漢卿朗讀祭文、謂「維中華民國二十有八年仲秋之月、癸丑朔越四日丁己、正獻官立法院長溫宗堯等、致祭于肇聖王、裕聖王、治聖王、昌聖王、啓聖王曰、惟王弈葉鐘祥光開聖緒盛德之後、積久彌昌、凡聲教所覃敷、率循源而溯本、宜肅明禋之典、用申守土之忱、茲屆仲秋、聿修祀事、配以先賢顏氏、先賢曾氏、先賢孔氏、先賢孟孫氏尚饗」、再行一跪四拜禮畢、全體退出殿門、始畢、

大成殿祭 三時許、佾舞生分班魚貫步入、鐘樂台鼓齊鳴、由正獻官梁院長率領東配分獻官夏部長、西配分獻官陳部長、東哲分獻官嚴部長、西哲分獻官任部長、東廡分獻官江部長、朱院長、西廡分獻官高市長、吳祕書長、通贊胡仰佛、正贊汪郁年、對引郭君石、分贊西廡先賢王伯珊、東廡先儒錢誠、西廡先儒李俊、東廡先賢楊卓人、西廡先賢金建宏、西配金谷、東廡先賢楊韶、東配魏國樑、傳贊部驤、主位司香陳佛生、司帛溫鶴年、司爵黃鶴令、西配步天衢、朱健、徐偉、東配高七來、陳景、林超、東序程昌霈、林驥、劉文明、西序張熙、仇一鶴、秦鈞、東廡先賢林渥、鄭若恂、錫學後、西廡先賢張文欽、陶鶴書、許祖同、東廡先儒馬受伯、朱子和、韋模、西廡先儒朱鏡佛、陳道洪、司祝金漢卿、步行入大成殿致祭、行一跪四拜禮、舞樂台佾舞生鳴鼓吹笙、并鳴歌詞起舞、

朗讀祭文 旋由司祝金漢卿、朗讀祭文、謂「維中華民國二十有八年仲秋之月、癸丑朔越四日丁巳、正獻官行政院長梁鴻志等、致祭于至聖先師孔子曰、維先師德隆千聖、道冠百王、揭日月以常行、自生民所未有、屬文教昌明之會、正禮和樂節之時、翼雍鐘鼓、咸恪薦于馨香、泮水膠庠、益致嚴于籩豆、茲當仲秋、祗率彝章、肅展恍聿將祀典、以復聖顏子、宗聖曾子、述聖子思子、亞聖孟子配、尚饗」讀畢、復行一跪四拜禮、舞樂台上、佾舞生歌舞婉轉、凡十二次、由正贊引主祭官、及分獻陪祭官、由大成殿右門出、歌舞告終、作樂生及文武舞生、各釋器降階至大成門正立、致敬而退、旋告禮成、時東方已白云、

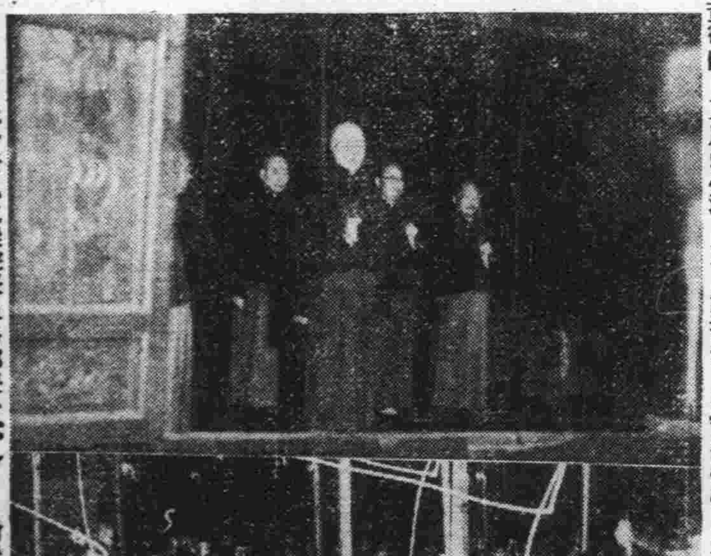

（上）祭孔之梁院長及各部長（下）佾舞生之舞樂情況

紀念九一八自覺運動 舉行中日滿聯合大會

會址在國府路前國民大會堂

大民會今日假國民大會堂舉行之中日滿民衆聯合大會茲將全部秩序探誌于后、一、開會奏樂、二、全體肅立、三、奏中日滿國歌、四、向中日滿三國國旗行最敬禮、五、主席致開會詞、六、軍政長官致詞、（一）日方、軍報道部長官特務機關長官（未定）、（二）中國、宣傳局局長、南京市長、（三）滿洲國、滿洲國通商代表、七、三國民衆代表致詞、（一）新聞記者俱樂部代表、尤牛狂先生、（二）日本居留民會會長、前田先生、（三）滿洲居留民會副會長、蔡宗熙先生、（四）南京市商會會長、程朗波先生、（五）南京實業家陳建華先生、八、宣讀大會宣言、九、呼口號、（一）打倒共產黨、（二）打倒英國、（三）東亞民族團結萬歲、（四）大日本帝國萬歲、（五）新中華民國萬歲、（六）滿州國萬歲、十、中日滿國歌、全體肅立、十一、攝影散會、奏樂、

演講中日滿合作之意義

大民會總本部、爲紀念「九一八」東亞民族自覺運動、喚起中日滿三國民衆切實合作、建設東亞新秩序、特於昨日上午、派員分爲六組、在各街道演講、並散發傳單、各地民衆、均靡集靜聽、各隊員、對中日滿應切實合作、建設東亞新秩序之意義、演述甚爲透澈云、

今日全市民衆參加

（本報訊）全市各坊公所、昨奉令該管區轉來大民會公函、略以九一八轉瞬即屆、請即通傳各保各甲、挨戶曉諭、不分男女老幼、踴躍參加中日滿聯歡大會、用襄盛舉、茲悉、各該坊奉到區令後、當即召集所轄全體保甲長、開臨時保甲會議、商定參加妥善辦法後、即時開始家喻戶曉、勸導民衆、於今日前往國民大會堂參加、屆時車水馬龍、當有一番盛況云、

社局體恤商艱 工商登記寬限

限五日內補領不再展期 不遵者按罰則勒令停業

（本報訊）南京特別市政府、前以九月一日開始全市工商業總檢查以來、已歷多時、未經登記之商店、雖經各檢查員限令赴區申請領證、以便營業、而免處罰在案、惟查其中仍有多數意存觀望、迄未履行登記、即應處罰、妥爲體恤商艱起見、特令飭各區、限期五日補領、免予處罰、詳情業誌本報、茲悉、社會局以限期已屆、未經申請之商店、爲數甚多、其違章到區申領者、寥寥無幾、理應按照規定罰則辦理、惟念多屬小本經營、情有可原、經由該局簽呈市長批准、再予寬限五日、申請補領、逾限不遵、即由各該區長、將玩忽功令未經申請登記之商戶、開具牌號名稱、店址、姓名等清單送局、決照工商業登記規定罰則第十二條辦理、勒令停業或罰鍰、以示取締而憑執行、據聞該項公函、頃已用最速件送達各區、請即嚴飭辦理云、

警廳通告市民 限期拆除蘆篷

（中聯社）警察廳現以時屆秋涼、市內各處前搭之蘆篷、已不適用、特訓令所屬各署、通告全市商民、限期一律拆除、而壯觀瞻云、

市府定期召集市鄉區長會議

討論訓練下級幹部辦法

市府以本市青年團幹部訓練第一期、業已畢業、分別返還各區、茲爲積極辦理下級幹部訓練起見、爰特規定凡市區以坊爲單位、鄉區以鎮爲單位、分別實施訓練、每單位每期抽選十人受訓、以使全市民衆瞭解新政識之概況、該府并定於本月十九日上午九時、召集市鄉區區長會議、以便討論云、

教局飭令塾師 遵照整理私塾辦法

京市教育、前以本市私塾屢見迭出、經訂定南京市管理私塾暫行辦法、呈奉核准、嗣由各區公所、轉發遵照、爲督促辦理起見、復於上年八月、及本年三月、先後舉辦塾師登記兩次、計第一屆合格、發給許可證者一〇七八、第二屆九十四人、并另訂調查表、發由各塾師填報呈核一面另派私塾股主任、隨時前往各塾視察指導、於視察完畢後、擬具改進意見三項、通知各塾師、意照改進、茲悉該局、頃奉教部令頒、整理私塾暫行辦法到局、除將歷屆辦理塾師登記及派員考查情形、呈復教部鑒核外、爰將部頒辦法通飭各塾一體遵照施行云、

中華聯合通訊社爲法令彙編延期出版啓事

謹啓者敝社近擬發行之維新政府法令彙編第一輯原定八月底準期出版茲爲增加內容力求充實精確起見決定展延至九月下旬出版務希預約訂購諸君暨各界人士亮鑒爲幸

新東亞旬刊第十二期出版

目錄

短評（歐戰爆發與法幣好轉（平）學童撤退（平））論文中國固有之文化及道德（任高）東亞經濟建設（鐘禮山譯）共產主義的流毒（殷富譯）赴日視察報告（一）赴日視察報告（二）續道成（文藝）夏夜的夢談（子瑜）天橋一覽（新編）燕歸來（簽主）入（單雲）殘樓聯談（六）惆悵（私室主）園詩話（十）隨筆（蘋末）名詩五首 詞三篇 時事照片十張 漫畫五幅

▲各地中聯社均有代售 行政院宣傳局印行

人心興奮供不應求 棉紗漲無止境
四二支蘭鳳迫近千元大關

(本報訊)京紗市況、近日漲風狂熾、不可遏止、滬廠出貨寥寥、而本街成交、雖屬繁星、終不敵來源涓滴之成卷、乃市價步步看軒昂毫不呈回頭之意、苟以空頭進補、人心興奮、客銷極稱旺盛、紗市再接再厲、殊難望輒、十六日各紗開盤、即告銳漲、而十七日京紗暗盤、復形紋亂、較十六日更見堅俏、至華紗行盤、亦較日紗爲高、現二十支月琴、六百六十六元、二十支大喜、六百三十四元、(漲十一元)十六支大喜、六百一十元、(漲十五元)十支金塔、五百一十元、(漲三十元)十支醒獅五百四十六元、八支三虎、三百八十二元、(漲十七元)二十支豐年七百元、四十二支雙古藍鳳、九百七十元(漲二十元)其市盤之驟起、固可謂登峯造極、倘滬廠出貨、苟仍屬稀微、則價格之一鼓作氣、誠有另創紀錄之可能、殊非時價所能束縛之云、

外運不已 來源暢旺去胃尤佳 米價屹然未動

昨日(十七日)本京米糧來源、內河突形暢旺、由土橋鎮來船三十五艘之多、見貨達五千餘担、一時內河市場、熱鬧異常、客戶互相吐受、空氣極爲緊張、但外江市場、則沉寂異常、只見船一艘、裝來米數十担、鄺行因天雨道路濘泥、亦賦中斷、綜計竟日見貨、雖達五千餘担、但以仲手者大盛旺、故米市行盤、仍屹然未動、一時看跌之勢不易、計十七日行盤上黃熟盤踞十四元、普通機米十三元二角、元熟十二元二角云、

煤油洋燭 突飛猛漲

(本報訊)京市燃料之取給、初以煤炭及電氣爲大宗、事變後煤炭來源、幾告斷橋、而電氣事業、仍限於局部、未能普遍運用、致他項燃料之代價、均盲目飛漲、以炊爨言、則柴草步趨高峯、以取光言、則燭油類均日見飛漲、刻各油市況、較昔日更形邁進、本街去化遂覺靈活、仍有續漲之勢、美孚油每聽十四元九角五分、亞細亞煤油、十四元九角、光華煤油十四元五角、德士古(即幸福牌)十四元八角五分、僧帽牌洋燭十三元三角五分、飛鷹牌洋燭十三元三角五分、

來源絡繹人心平靜 京糖市況平疲
四五白糖昨降一元

(本報訊)糖市日形穩定、各糖僅略有軒輊、未呈激烈起朴之狀況、客幫吸胃亦强、本街去化更屬旺盛、然來源絡繹、到貨蓁湧、行盤頓以奠定、不致望風騰越、漫無涯涘、日來各方人心平靜、未見興奮、已形疲萎之態、現四五白糖、每包售七十九元、(跌一元)四號白糖八十元、八號白糖七十八元、枝洋四十五元、提清四十三元、砂糖三十五元、冰糖七十八元、行盤均告穩健、未見軒輊云、

八月份上海港 日貨進出口統計

(中聯滬訊)茲據海關方面消息、八月份上海港日貨進口、總計爲五三·三九五噸、較之七月份爲減少、減少之品、以化學工業藥品者爲多、輸入之大宗、則爲木材、水泥、洋紙、藥品、化學工業等、茲列表如下、

木材	七·九五八
洋紙	三·八六六
啤酒	二·二〇五
野茶	一·四五〇
鐵類	一·二三五
水泥	六·六一八
化學藥品	三·七四七
棉花	一·六五〇
陶器	一·三三〇
汽水	六五二
漂白粉	四七九
鮮魚	四〇〇
葉菸草	三九八
醬油	三〇七
鹹菜	二七九
人造絲	二〇二

又八月份上海港對日出口、總計爲一〇·〇二二噸、較之七月份、亦屬減少、其中減少者以麩豆等爲多、輸出則爲小麥、古瓶、豆餅爲大宗、茲列表如下、

果實	七一一
洋火抽木	五八二
香菰	四一六
棉布	三九八
紡織機類	三四四
黃豆	三〇六
機件	二四三
豆類	五四六
蠶	一五八
棉紗	九二九
貝殼	四六
絲頭	一八
古布	五四七
雜貨	一·三八〇
豆餅及餅粉	三·一五八
棉花	四六八
麻	一〇
麩	五二三
小麥	一·七二六
古瓶	五·一二五
合計	一〇·〇二二

徐州 食鹽燃料 極感缺乏

(中聯社徐州訊)徐州最感缺乏者、即爲食鹽及燃料、市民所需燃料、向以煤炭木料高梁楷爲大宗、本年因剷除高桿植物、以致出產不多、且木柴亦缺少、更兼之煤炭來源太少、故市民多感燃料困難之苦、徐市區公所、現據市民環請、已向上峯請求設法救濟云、

(又訊)徐州食鹽、向恃魯鹽、在兩月前、鹽價每斤一角一分、詎近日鹽店均以奇貨可居、不肯出賣、致民食頗感困難、

皮革出口大減 戰前戰後相差懸殊

(中聯滬訊)我國皮革之出口總值、戰前約達四千萬元、戰後則因交通阻隔、且產額因受戰事影響低落、以致出口大爲銳減、二十七年份祗有一千九百餘萬元、其中尤以黃牛皮及山羊皮之出口量所減爲甚、惟水牛皮大都產於江浙地方、來滬較易、仍有由上海外國商行採購出口者、故上年數值之跌、不若黃牛及山羊皮之甚、今年以來、到滬之黃牛皮爲數更少、蓋僅江西之張干皮有由溫州轉口來滬者、其他方面之皮革均已絕跡運滬、至於在滬經營牛皮出口各商行、如華商之愼昌華行、和豐華行、王松記華行、英商瑞記行、康隆等洋行、美商怡隆安定、美泰、華美等行、德商禮臣、福來德、伊豐、美最時等洋行、法商永興福榮等洋行、日商三井、大倉、瀛華、新泰等洋行、年來均受交通影響、營業衰落、尤以最近歐戰發生、出口停頓、皮革無法外銷、市價雖因外匯緊縮、及歐戰影響騰漲不已、但交易極其清淡、預料本年出口總值雖達千萬元云

京市雜糧 市況平靜

本京雜糧市況、十七日稍趨安靜、均呈盤旋之勢、即變動倏忽之小麥、市價亦呈平穩狀態、綠小麥日來到貨甚稀、客幫雖有活動、然以本京行商、多數改以運米爲大宗、小麥去化略覺清減、以致未見激烈動盪、市盤上下於十二元關左右、其他芝蔴二十一元、青豆十二元三角、黃豆十四元、蠶豆八元五角、綠豆赤豆仍缺云、

華興銀行發表 華興券流通額激增
十五日止增一百五十餘萬

(中聯滬訊)華興銀行總行發表、本月十五日止之華興券流通額、較之七月份、激增達一倍之多、其增數爲一·五九三·七五二圓一〇、共激增之原因、係維新政府資金繼續放出、及無錫杭州方面秋繭收買資金之貸款、更因海關自本月份起、使用華興券、其激增之數目、爲該行創立以來之最高紀錄、今將該行流通額列表如下

流通額

兌換券流通額	二·八二八·二六三·—
輔幣券流通額	一四·三八四·四〇
合計	二·八四二·六四七·四〇

準備額

現金準備	二·八四二·六〇七·四〇
保證準備	
合計	二·八四二·六〇七·四〇

商情

米類 (新米價)

普熟 上	一四·〇〇
中	一三·七〇
次	一三·四〇
準熟 上	缺貨
中	缺貨
次	缺貨
普通機米	一三·二〇
元熟米	一二·二〇
國米	一七·〇〇
蠶豆 上	八·五〇
次	八·〇〇
綠豆	一一·九〇
黃豆	一四·〇〇
赤豆	缺貨
青豆	一二·三〇
芝蔴	二一·〇〇
小麥	一二·〇〇

油糖類 每担價

大連豆油	(缺貨無市)
生油	四九·五〇
青豆油	四八·〇〇
菜油	四六·〇〇
淮豆油	四八·〇〇
秋油	四五·〇〇
蔴油	五六·〇〇
鹽	一二·〇八〇
三五白糖(每包價)	(缺貨)
四五白糖	七九·〇〇
四號白糖	八〇·〇〇
八號白糖	七八·〇〇
枝洋(每包)	四五·〇〇
提清	四三·〇〇
砂糖(每担)	三五·〇〇
冰糖(每包)	七八·〇〇

麵粉 每袋價

綠牡丹	六圓八十錢
紅牡丹	六圓四十錢
藍牡丹	四圓二十錢
綠山鹿	(缺貨)
紅山鹿	(缺貨)
蝠三號	(缺貨)

煤炭價

鴻基煤塊	每噸一百二十元
美貝煤屑	每噸四十八元
山東屑	每噸四十七元
硬塊	每噸七十元
煤球	每元四十斤
[illegible]煤	每噸四十元
銀炭	每担九·〇〇
木柴	每担二·一〇
黑炭	每担五·八〇

香煙 每箱價

大英牌	四八〇·〇〇
老刀牌	四三五·〇〇
仙女牌	三四〇·〇〇
品海牌	三九〇·〇〇
金字塔	三六〇·〇〇
嘉寶牌	三六五·〇〇
旗艦牌	三一五·〇〇
[illegible]巨牌	五四〇·〇〇
白金龍	五〇〇·〇〇
小長城	三一〇·〇〇
大長城	四一〇·〇〇
大聯珠	三四六·〇〇
百花牌	一三五·〇〇
雙[illegible]牌	一三一·〇〇
雙斧牌	二二五·〇〇
黃蝠牌	八一·〇〇
黃發牌	一五七·〇〇
摩登牌	一八〇·〇〇
吉祥牌	一五七·〇〇
大前門	一八九·〇〇

酒類 每担價

燒酒	一八·〇〇
洋河	八〇·〇〇
高糧	六五·〇〇
紹興	二〇·〇〇

金銀市價

金買入(市平)每兩	洋三七〇元
金賣出(市平)每兩	洋三九〇元
銀買入(市平)每兩	洋二元二〇
銀賣出(市平)每兩	洋二元四〇

銀幣拆兌

華興票買進	一四七·〇〇
華興票賣出	一五五·〇〇
法幣百元換兌日票進	七七元五
法幣百元換兌日票出	七六元五

雜品 每箱價

美孚洋油 原聽	一四·九五
亞細亞煤油 原聽	一四·九〇
光華煤油 原聽	一四·五〇
幸福洋油 原聽	一四·八五
鎮江火柴(每箱價)	二一·〇〇
南京火柴(每箱價)	二一·〇〇
僧帽牌洋燭	一三·四〇
飛鷹牌洋燭	一三·三五
固本肥皂	(缺貨)
日光牌肥皂	二四·五〇
鹼 每担	九·〇〇

南京廣播電台 播音節目

九月十八日 (星期一)

時間	節目	
上午 一一·三〇—一一·五九	家庭節目	(南京時間)(家庭日用常識)(家庭中有益動物的飼養法)
下午 一一·五九—一二·〇〇	報時	(北京語 日本語)
一二·〇〇—一二·三〇	唱片	(三國志 張鴻儒)
一二·三〇—一·〇〇	唱片	(西洋音樂)(諸樂器獨奏)
一·〇〇—一·二〇	報告新聞	(北京語)
一·二〇—一·五〇	唱片	(京劇)
一·五〇—二·〇〇	豫告節目	(北京語 日本語)
二·〇〇—二·三〇	唱片	(中國音樂)(歌唱)
二·三〇—三·〇〇	經濟新聞	(上海語)(轉播大上海)
三·〇〇—五·〇〇	休息	
五·〇〇—五·三〇	兒童節目	(劉瀞·李登雲)(兒童故事「木偶奇遇記」)(兒童修養談話(我們要怎樣做人)(附歌唱教授))(空中音樂)
五·三〇—六·〇〇	唱片	(標準語形篇)(黃鶯村)
六·〇〇—六·三〇	報告新聞	(北京語)
六·三〇—七·〇〇		(皇軍將兵之時間)
七·〇〇—七·一五	演講	(宣傳局第三九次)
七·一五—七·三〇	報告新聞	(北京語)
七·三〇—七·四〇	報告新聞	(日本語)
七·四〇—八·〇〇	遊藝	(日本音樂)
八·〇〇—八·三〇	遊藝	(浪曲)(中國音樂)
八·三〇—九·〇〇	遊藝	(歌唱)(轉播大上海)
九·〇〇—九·二五	報告新聞	(北京語)
九·二五—九·五〇	遊藝	(轉播大上海)(西洋音樂)
九·五〇—一〇·〇五	時事講述	(轉播大上海)(北京語)
一〇·〇五—一〇·一〇	豫告節目	(轉播大上海)(北京語)

火車

(表中所列時間[illegible]較中國時間[illegible]一小時)

△海南線(下行)

驛名	急行一列車	普客三列車	汽動二列車	普客七列車	急客九列車	急行三列車
上海	八·〇〇	八·三五	一〇·一五	一一·二〇	一三·四〇	一五·〇〇
崑山	八·五二	九·五〇	一一·一六	一二·四〇	一六·二二	一五·五三
蘇州	九·三二	一〇·四三	一一·五七	一三·四二	一七·四九	一六·三四
無錫	一〇·一五	一一·五五		一四·三八	一九·三四	一七·一六
常州	一一·〇二	一二·五二		一五·四一	[illegible]	一八·〇八
丹陽	一一·四七	一三·五七		一六·四六	[illegible]	一八·四八
鎮江	一二·二三	一四·四五		一七·三六	[illegible]	一九·二三
南京着	一三·三〇	一六·一〇		一九·一〇	[illegible]	二〇·三〇

△海南線(上行)

驛名	普客六列車	急行二列車	汽動一列車	普客八列車	普客一〇列車	急行四列車
南京	七·〇〇	八·〇〇		一〇·四〇	[illegible]	[illegible]
鎮江	八·三九	九·一〇		一二·二〇	[illegible]	[illegible]
丹陽	九·二二	九·四四		一三·〇一	[illegible]	[illegible]
常州	一〇·五九	一〇·三二		一四·一七	二〇·〇三着 七·一〇發	[illegible]
無錫	一一·五七	一一·一六		一五·一七	八·五一	[illegible]
蘇州	一三·〇八	一二·〇二	八·一〇	一六·二九	一〇·四七	[illegible]
崑山	一四·〇三	一二·三八	八·五四	一七·一八	[illegible]	[illegible]
上海着	一五·二〇	一三·三〇	一〇·〇〇	一八·三〇	一三·一〇	[illegible]

△吳淞線(全部汽動車)

	一三〇一	一三〇三	一三〇五	一三〇七	一三〇九
(下行)上海發	七·三一	一〇·〇五	一三·四〇	一六·〇〇	一八·四〇
吳淞着	七·五五	一〇·三四	一四·〇四	一七·〇四	一九·〇四

	一三〇二	一三〇四	一三〇六	一三〇八	一三一〇
(上行)吳淞發	八·〇五	一〇·五〇	一四·二〇	一七·三五	一九·一五
上海着	八·三〇	一一·一四	一四·四四	一八·〇〇	一九·四〇

△南寧線(下行) △南寧線(上行) △蘇嘉線(下行) △蘇嘉線(上行) △海杭線(下行) △海杭線(上行)

[illegible]	[illegible]

津浦鐵路行車時刻表 (日本時間—較中國時間約快一小時)

△下行
- 上午七時五十五分北京發
- 上午十一時三十五分天津發
- 下午九時二十五分濟南發
- 翌日上午六時三十分徐州發
- 下午零時三十分蚌埠發
- 下午五時三十分浦口着

△上行
- 上午十時三十分浦口發
- 下午三時三十分蚌埠發
- 下午九時二十分徐州發
- 翌日上午八時二十五分濟南發
- 下午七時一分天津發
- 下午十時五十一分北京着

津浦線各等旅客運賃表

站名	一等	二等	三等
浦口			
蚌埠	八·〇五	五·四〇	二·七五
徐州	一五·四〇	一〇·三〇	五·二〇
臨城	一八·四〇	一二·三〇	六·二〇
兗州	二二·七五	一五·二〇	七·六五
泰安	二六·五〇	一七·七〇	八·九〇
濟南	二九·六五	一九·八〇	九·九五
德縣	三五·〇五	二三·四〇	一一·七五
天津	四五·五五	三〇·四〇	一五·二五

明星大戲院 地址四象橋
挽友赴漢重金禮聘獨樹一幟河北評劇皇后
曹金順
花容月貌青衣花衫 趙鳳珍
天仙化人文武花衫 杜金花
坤角青衣 金艷秋　坤角花衫 花艷芳　坤角青衣 筱荷花
坤角花衫 張淑賢　文武花衫 曹金娥
全豐坤名生末淨丑等角藝員七十餘人一齊登台
快愛報時院頃月班輪願演 快曲表期殊接十乘來客日 先演已爲來七鳳京住期！
奉生評久抱電日請意 告載獻歡本全丸 開

中央大戲院 市府路833A
本院不惜巨金赴申邀請卿英社全體
筱秀英 高玉卿
熊偉文 高玉林
及全體坤名藝員合演
日戲 七本孟麗君　夜戲 八本孟麗君
修理大門工竣仍回原址

月宮戲茶社 夫子廟
今日加演化裝彩排
九月十八號星期一日夜場
雪萍 王迎春 合演 張天龍
郭少英 主演 李陵碑
全體歌女明星唱演羣芳大會
諸君注意預告
特請施君瑞欽排演新戲預告
呂布戲貂蟬 兒女英雄傳 蓄堂相會
每日下午五時開演

羣樂戲劇廳 夫子廟
值斯新秋爽爽首次貢獻
挽友情商特請票界名宿客串彩排三天
華明女士 十八日 霸王別姬
蔡國斌 五龍鎖
黃桂春 天霸拜山
預告 王玉琴 准于星期四登台

全安戲茶社 地址貢院街324A
今日彩排
顏慧瑛 孫豔芳
雪豔娘 三戲白牡丹
周佩英 金小樓 筱美君 潘美華
標準清唱
金秀英 紀文香 周素英 陳梨雲 陳雪林 蔣素雲 王桂芳 李玉卿 張愛蓮
戴寶珍 筱瑞英 高秀雲 夏巧雲 崔雲梅 孫彩卿 劉少飛 蔣素琴 天喬

南京大戲院 夫子廟姚家巷
特請湖社童伶春高全童伶表演[illegible]
臨別紀念 挽留三天
秦寶巧 秦雲巧 秦鈴巧
暨全體童伶
全本甘露寺 代淮蘆花蕩
夜戲
秦蘭巧 秦鈴巧 秦發巧
暨全體童伶
全本吊金龜

中央大舞台 錦記 地址淮海路十五號
新雲秋 陳吉瑞 趙韻聲 劉鳳霞 于占元
郭少華 李榮萱 姜曉雲 蔡匯春 施子建 劉榮春
今日日戲 堂會 暫停一天
明天日戲 六本火燒紅蓮寺
夜戲 七本火燒紅蓮寺

戲劇類

首都大戲院
(今天開映)
中華電影公司發行全部有聲對白歌唱滑稽新型喜劇巨片！
新近影片出品中耗資最鉅之一部
笑笑流動血脈
鳳求凰
此片能解百病
(偉大新片)
三對浮沉愛河的男女！還有一對歡喜的冤家！
香豔、滑稽、諷刺、打成了一片
緊張、輕鬆、幽默、熔化了一爐

更新舞台 地址科巷A339
特請初次南下譚派唱做鬚生 劉雪樵
特請梅派天仙化人文武花旦 童素芳
特請劇家名宿文武唱做泰斗 張桂軒
挽友禮聘超等古裝青衣花旦 彭文鑑
小生武生花旦老旦花臉 [illegible]
現已到京 靜養數日 諸君注意 開演日期

茶食類

味品香 清眞 朱雀路南首
茶食糖果 南貨蜜餞 洋酒果露 罐頭餅乾
特製各色 中秋月餅
秋節禮品 花色齊全 定價克己 歡迎賜顧
聯號 德牲號 昇州路一段 A339

采芝村 茶食糖果號 夫子廟 首創老店
本號因時屆中秋佳節不惜巨資由申特請名師精製廣東月餅改良月餅提漿月餅蘇式月餅及各種精美饋贈禮物無不應有盡有如蒙惠顧無任歡迎
本號特約經理力士麥片
地址首都戲院隔壁 A335

正明齋 茶食糖菓店 北京
特聘北京技師精製 中秋月餅
各種茶食 應有盡有 歡迎賜顧
北門橋魚市街三十九號 本主人啓 A326

小蘇州 夫子廟
蘇式廣式月餅大全
新近運到大批應時禮品
沙利文餅乾 各種白蘭地 西法火腿 美味葡萄酒 上等太妃糖 福建肉鬆
中秋月餅 花色齊全 A1354

太平村 支店 夫子廟
本號精製各種茶食糖果蘇州肉鬆清水金餅肥兒奶糕參貝陳皮
中秋月餅
鮮肉文餃 蔥油鬆餅
以及饋贈禮品一應俱全如蒙惠顧不勝歡迎 太平村具 A278

馬慶康公司 廣東人製造的
廣東月餅
地址 中華路一六五號
各茶食店均有代售

祥和 中華路
月餅應市 中秋廣東蘇姑
應時禮品：沙利文餅乾 三星白蘭地 紅白葡萄酒 官燕銀耳 福建肉鬆 中外罐頭 A19

太平路眞正 小蘇州茶食糖果號
本號爲京市首創第一家並無分店茲屆中秋節特請技師精製巧秘
應時 蘇州廣東月餅上市
各種美術洋酒 金腿 福建肉鬆 罐頭餅乾 歡迎賜顧 本主人謹白 A316

萃華第一支店 珠江路西口
久負盛名之上海「冠生園」廣東月餅大批的到了！
欲購請速以免向隅 A291

各地通訊

蘇民銀行開業
各界紛紛存款
一日間所收存款達二十萬元
前往致賀者有中日各界領袖

（中聯蘇社訊）觀前街蘇民銀行、籌備匝月、於十五日正式開幕、事前各界均獲該行柬邀、故各界來賓蒞臨者、有財政部錢幣司長秦詠會、上海市市長傅宗耀、戶市財政局長周文端、暨陳省長代表周季高秘書、民政廳長潘振霄、建設廳長潘子義、教育廳長及財政廳長代表主任秘書楊戩門、警務處長代表秘書牛蔭麐、大民會莊江秋、吳縣知事郭曾濂、暨友邦各機關長官、華興銀行經理潘壽彭、省警第二總隊長馬衡、蘇州地方戒烟局長楊欽承、中聯社、蘇州新報、江南日報記者等約二三百人、該行行址、舊爲金城銀行、事變後毀損頗鉅、自經該行勘定後、即雇工積極修葺、迄今已煥然一新、大門前懸掛五色國旗、入門口設簽到處、來賓簽名後、即由該行贈送特製信紙信封一紮、以誌紀念、然後由該行職員招待登樓進以茶點、旋由該行經理馬六宜報告該行籌備經過、各來賓答致頌詞、至十二時許、禮畢而散、又該行開始營業之第一日、因資金額之充足、信用之堅強、故各商號居民前往存款者、擁擠異常、至晚總計第一日所收存款、已達二十萬元、

浙省宣傳會議定
各機關職務分配
發揚政府政綱推進各項政治

（中聯杭社訊）浙省宣傳委員會、於前日下午二時、在浙省府會議廳、召開第一次會議、到許超、朱照臨、蔡曉東、羅洪、黃承經、蔡瀠、芝原、宋復、（駱芝坪代）吳隆魯、主席蔡瀠、紀錄吳隆魯、

報告事項 主席報告、近來中編、對於宣傳工作、甚爲重視、最近行政院宣傳局派胡介人科長來杭、與省當局商討宣傳事宜、並籌備組織統一宣傳機關、以便發揚政府政綱、及闡明推進本省各項政治、爰有省宣傳委員會之組織、今天召開第一次會議、正式宣告成立、

討論事項 一、修正章程案、（議決）原章程第一條「教育廳」字下、加入「警務處」字樣、「大民會杭聯支部」字下、取消「以及各地方團體」七字、第七條、「由各機關」字下、取銷「團體」兩字、二、宣傳委員會人選案、（議決）省政府蔡科長瀠、民政廳朱秘書照臨、教育廳羅秘書洪、警務處周科長思道、市政府社會局黃主任承經、岳督學朝陽、杭縣朱知事復、大民會許部長超、三、常務委員人選案、（議決）指定蔡瀠、朱照臨、羅洪、周思道、黃承經、宋復、許超等七人担任、四、主席委員人選案、（議決）推定由蔡科長担任、五、各組主任人選案、（議決）（一）總務組、朱照臨、（二）編審組、羅洪、（三）訓練組、許超、六、各機關職務分配案、（議決）（一）總務組、省政府、民政廳、（二）編審組、教育廳、市政府、（三）訓練組、警務處、大民會、七、監察委員人選案、（議決）由會中函聘張秘書長、孫廳長、陳廳長、江廳長、殷廳長、陳處長、吳市長担任、八、本會場址案、（議決）暫設大民會市支部內、九、編製經費預算案、（議決）由總務組長在二千元範圍內編製預算、將來經常費用、由省市兩府比例分担之、十、聘請指導案、（議決）由會中函聘芝原先生担任本會指導、十一、正式宣告本會成立案、（議決）由本會具文呈請省府備案、並分令各機關知照、十二、第二次會議召集案（議決）定於本月十一日上午十時在新會址內召集、

浙警務處將召開
浙省警政會議

（中聯杭社訊）浙警務處、以三月七、八兩日、曾召開第一次浙省警察局所長會議、茲逾前次會議日期、距今已將半載、各地情形、在此過去數月、或已經進展、或暫仍舊貫、爲欲明瞭確實狀況、並推進全省警政計、皆有再開會議詳加研討之必要、茲擬於十月十五日召開第二次浙省警察局所長會議、除分電各縣警察所長、屆時出席與議、並造送提案報告等、以備付議外、昨已備文呈請浙省府鑒核示遵云、

市水利委員會
召開水利會議

上海（中聯滬社訊）上海特別市政府水利委員會、以據報寶山、浦東高橋等處海塘危急、市政府先行核撥三千元、與修浦東高橋之最危急海塘外、並請撥款興修等情、除呈准、并擬於十八日召開第八次水利委員會議、討論一切進行問題、同時并決定會務各股分配工作、

工部局函請滬市府
商討越界築路懸案
滬市長具呈行政院請示

（中聯滬社訊）關以極司非而路事件、我維新政府外交部當局、及本市傅市長先後向英方提出嚴重抗議、要求懲兇道歉賠償、及保證以後不再發生同類性質之事件、此案業經引起中外各方之重視、同時我外交當局、深感此類不法事件之發生、完全由於治外法權關係所釀成、茲爲求澈底解決該項問題、及謀統一法權起見、現特組織收回法權籌備委員會、從事研討撤銷領事裁判權等、以期達到收回目的、茲悉上海英租界當局、因鑒我政府當軸、對收回法權態度、異常堅決、爲謀與我方表示合作計、爰於本月十三日、由工部局總裁費利浦、用書面懇請傅市長、對於滬西越界築路之一切懸案、從速派員定期治商、俾資解決、以敦中央友誼、傅市長業經具呈行政院請示矣、

費利浦氏 訪傅市長

公共租界總裁費利浦氏、於（十五日）下午三時、至市中心區市政府、正式訪問上海特別市傅市長、會商當前滬西越界築路問題、於三時五十分辭別、

滬西警署 嚴重警戒

滬西警察署爲防止今後同樣慘劇之再現、警署當局、堅決執行警察權力、在極司非而路一帶建防禦工程、作嚴重之警戒自（十五日）以至深夜、滬西警員在極司非而路、白利南路、大西路、海格路、愚園路、憶定盤路、勞勃生路、星加坡路等越界築路作嚴密之巡視、又該署當局、以滬西區域之警權、應歸維新政府執行、署長王德林、發出布告、張貼滬西一帶、勸告在工部局服務中之華人巡捕、至該署服務、今錄佈告如下、「爲佈事、照滬西區域之警察權、概歸維新政府執行、所有工部局服務之警察官及警察等、願在滬西服務者、得依現在之薪俸例給、維新政府均採用之、仰爾等有情願者速到滬西警察署報名、勿誤、切切此佈、中華民國二十八年九月十三日、署長王德林」、

當局表示 負責治安

滬西越界築路警察擴充問題、現關係當局、正在進行交涉中、市警察局爲防止發生意外事件起見、特將滬東特別警察隊調防滬西、增強戒備、工部局巡捕房當局、亦於週前派多數巡捕在越界築路一帶巡邏、鐵甲車往返不絕、同時并建防禦工事、似成敵對行爲、以致滬西一帶居民、驟起恐慌、記者今晨曾往滬西一帶巡視、一種緊張氣象、爲滬戰發生以後所未見、尤以極司非而路爲甚、據派駐滬西警察署當局表示、爲負地方治安之責、絕對遵守上官命令、執行職務、并不縮退、

蚌埠澈底防範疫癘
再行實施防疫注射

（中聯蚌社訊）蚌埠駐屯地衛生防疫委員會暨安徽省會蚌埠臨時防疫委員會、所舉辦之虎列拉預防注射、及天然痘之預防佈種、地方民衆瞭解衛生常識者、無不爭先恐後請求注射種痘、以資防範、故華中南北各地之惡疫流行、終未能傳染至蚌埠、實爲地方防疫之功效、亦爲地方民衆之幸福、惟最近發現有對於防疫事項、漠視一切、竟將虎列拉注射證轉售他人、希圖朦混、藉此取利者、聞某醫亦有未施注射出賣注射證之說、似此行爲、影響人民之健康固非淺鮮、而擾亂統制防疫亦甚重大、關係當局爲維持人民健康起見、所有以前在各醫院所領之注射證、及蚌埠臨時防疫委員會所發給之證明書、無論眞僞一概認爲無效、車站軍檢疫班員有澈底防疫之要務、對於持有八月以後之虎列拉注射證者、得再行注射、並隨時發給新證、雖確實曾經在八月以後注射者、無論何人均得施行強制注射、凡持有八月以後之蚌埠臨時防疫委員會之注射證者、可速至車站軍檢疫班復行注射、換取該班之新證、緣以南京方面、於九月一日起、對於持有八月以後之防疫注射證者一概禁止入城、必須持有九月以後之各車站及碼頭檢疫班之注射證者、方爲有效、蚌埠特務機關蚌埠班、會同鳳陽縣公署昨特佈告、仰市民一體遵照迅往注射云、

皖警局整頓警政
盡職維持社會秩序

（中聯蚌社訊）安徽省會警察局、以警察天職、乃保護公共安甯、維持社會秩序、維持之道、端賴防患於未然、消弭禍害於無形、庶幾警察行政之目的、充分達到、苟防患未及之猝發案件、至生危害之結果、則爲警察官吏者、尤應迅速施行撲滅、此時警察之職責、隸屬於司法範圍、舉凡偵查定讞、允宜保持案情現狀、蒐集證據、爲唯一任務、一方以敏捷手段、協助司法機能之進行、上所論列、於案情之推究、科罪之平準、所關實大、乃查最近所屬執行刑事案件、對於蒐集證據、每次完備、臨事措置、復未臻敏捷、殊未能盡司法警察之職責、要知案情之復雜者、固非藉多方面之輔佐證件、不易得其眞相、簡單者、亦非賴主要證件、不足成爲信讞、故雖案中一絲一髮之微、凡有利於案情之參考者、應立即運用靈活思想、敏捷手段、盡量搜查證據、勿任消滅、勿任毀案、由零而整、由幽而明、由隱而見、則案無不白、讞無不信矣、爲特令仰各署隊長遵照、並轉飭一體遵照、嗣後如遇猝發案件、應採敏捷手段、盡量蒐集現場證據云、

保衛團改組
縣長兼任團長

銅山（中聯社徐州訊）銅山縣公署爲強化自衛力量、維持地方起見、特將保衛團改組爲自衛團、縣設總團部、各區設各區自衛團、總團部已經在縣城改組成立、由縣長李海春任總團長、植書山任副團長、各區自衛團於十二日開始分別組織、廿日前一律編竣云、

江都營業稅局
現已委定局長

吳縣（中聯蘇社訊）太倉營業稅征收局長陸元萃、近忽稱病向省處呈請辭職、業經王處長核准、將另委新人繼任、又江都縣營業稅局籌備所月刻已成立、局長一職、現由省處委令熊釋卿充任、

合作社開始
收取認繳股款

蚌埠（中聯蚌社訊）蚌埠合作社、自籌備成立以來、大致業將就緒、經召集第二次股東會議、聘定股款保管委員十二人、組織委員會、推定楊樹誠爲委員長、設立辦事處（地址暫假寶興麵粉廠）自九月十日起至三十日、各股東將所認股款至合作社繳納、（每股五十元）執取款收據、收憑掉換正式股票、並請各股東熱心介紹新股東、以促成合作社之發展、聞業預定資本金爲二百萬元、力謀新蚌埠之商業發展、

省衛生局通告
辦理醫師登記

吳縣（中聯蘇社訊）省衛生局轉奉內政部令、飭舉辦第一屆醫師甄別、昨發出通告云、查醫師甄別辦法、業於本年六月十四日、以部令公佈施行、並已開始舉辦、第一屆醫師甄別、發報通告週知在案、所有領有前衛生署發給醫師甄別通知書之各醫師、及不合於醫師暫行條例第三條所列資格之開業醫師、均須前往省衛生局甄別、在未舉行甄別試驗以前、合於甄別資格者、另由內政部醫師甄別委員會、依章發給、准予甄別通告書、方得暫准開業、聽候定期試驗、其不遵令前來聲請者、概予取締、務期各醫師、毋再觀望自誤、

日商輪增航青島
滬青間運貨暢達

（中聯滬社訊）據航業界方面消息、上海與青島間之航務、因船隻之缺乏、貨運殊多不便、現自本月十八日起、日商大連汽船公司、已決派輪往來於上海青島、間規定首班航輪爲大連丸、於是日上午十一時由滬啓椗、

警局請修
水城柵門

杭州（中聯杭社訊）杭市艮山門外之水城柵門、爲防護交通之要具、自受事變影響、乏人管理、致遭破毀、省會警察局有鑒於斯、對該柵門修築、事屬切要之圖、昨函請杭市工務局、請即派員會同皋寬區警署、互相查勘後、迅予興築、以固防務云、

蘇北貨運
大有起色

徐州（中聯社徐州訊）路訊上月津浦路因天津水災貨運清淡現自元（十三日）起營業日趨繁茂、往來貨運大有起色、

秋蠶指導所
已辦理結束

吳江（中聯蘇社吳江訊）吳江素爲蠶事發達區域、每年產繭甚豐、事變以還、百廢待舉、自縣署成立、對於蠶桑事業、力圖恢復、本年春期奉辦指導所二十處震澤等鄉、今秋又成立蠶業辦事處、直隸縣署、秉承建廳指示、改進擴充、益形努力、並經該處主任規劃秋蠶指導事宜、於盛澤震澤兩處、分設秋蠶指導所拾處、委派指導員二十人、分赴工作、迄今一月工作良佳、各指導員於偏僻鄉村、克盡厥職、其精神毅力、縣方頗致嘉尙、惟今秋天時亢熱、蠶叶霉敗、蠶繭收成、不無影響、現大部均已上簇、早鮮已採繭求售、估計指導種量、能產鮮繭約得一千一百四十餘担、縣署以指導事竣、即日召還各員、定於十九日下午、舉行秋期指導結束會議云、（又訊）本屆秋繭、業已登場、所有本縣繭行開業登記、縣署已奉建設廳令頒辦法防遵辦理、規定自登記截止期後、凡有未登記繭行、私收秋繭者、縣署將派員取締、以維蠶政云、

皖建廳令所屬
改良本省蠶種

（中聯蚌埠社訊）安徽建設廳以本年秋期蠶種之減價配發依據興亞院之趣旨、所擬定辦法大綱實施之後、必有相當之效果、惟於向來蠶種之販賣商、及自由發賣蠶種之製種場、不無相當影響、該廳爲謀農村復興起見、準備減價分配優良蠶種之大綱一份、令仰遵照轉飭所屬一體遵照辦理、茲將是項探誌於後、華中蠶絲公司爲謀農村復興起見準備分配優良蠶種之大綱、本公司於本年所配發之春蠶種、成績至爲良好之農民所得福利、亦頗廣大、誠堪欣慰、關於本年秋蠶種、本公司遵照興亞院之趣旨防止蠶種價格之暴騰、及不良蠶種之瞞混起見、預備優良蠶種配發農民計已準備多量無毒強健發育良好之優良蠶種、以廉價發給蠶戶飼育、茲照下列辦法辦理、（一）蠶戶欲有購買本秋期蠶種者每張先付定洋二角向左記請處定購、（一）省政府建設廳、各縣公署、辦事處、（二）華中蠶絲股份有限公司支店、出張所、駐在員事務所、（二）預定期間、即日起至八月五日止、（三）擬發給之蠶種具有左列條件本公司委托製造之優良蠶種、以每張七角以上之價格購入者、以每張五角之價格配發蠶戶、（一）毒率千分之三十以下、（二）孵化、最盛兩日內孵化有百分之八十五以上、（三）蠶種止、由交貨之日起至發生之日、具有五日以上之餘裕期間、（四）蠶種之代價、由華中公司補助二角以上之價、每張實收五角、（五）蠶種概由當地建設廳縣公署發給蠶戶、（六）建設廳務須將其管轄區內各縣公署所登記預購之蠶種之總數、及其定洋於八月五日以前交付華中蠶絲公司之支店、出張所辦理、以期準備數額、（七）建設廳於蠶種交貨後十五日以內務須將其代收之蠶種代價算清、（八）華中蠶絲公

蘇北教育
日趨發展

徐州（中聯社徐州訊）蘇北各縣地方治安恢復、教育事業亦漸發展在銅山縣者已成立十二個小學一個中學外、現蘇北專署文教科又計劃設立一蘇北模範小學、其餘各縣已紛紛設立小學、碭山縣亦於日前成立完全小學一校、校長爲楊潤儒、學生有一百二十人、沛縣小學亦正籌備設立云、

人口日漸增加
私立小學勃興

杭州（中聯杭社訊）杭市一年來人口增加、市面復興、教育事業、亦隨之而進展、私人辦學者頗多、茲調查本學期成立之私立小學如下、安徽初級小學、地點在柴梁橋、校長陳藻夫、道木小學校、地點蔡官巷、校長馮志仁、鴻賓小學校、地點東街路、校長孫錦連、大經堂小學、地點東清巷校長王五襛、育知小學校、地點三角蕩、校長周敏儉、勸文小學校、地點龍翔橋、校長王宗瑞、正風小學校、地點靈隱、校長張玉麟、育德小學校、地點東街路、校長張潔、以上各校均經杭市教育科准予先行設立、然後補行備案手續云、

警署催請修復
婁齊一帶路燈

吳縣（中聯蘇社訊）蘇州前因受颶風侵襲、致婁齊葑一帶之路燈線、均遭吹斷、入晚頓告黑暗、居民均感不便、且對於地方治安、亦多窒礙、前經第五警署呈請省警局、請予轉函電氣公司、派工修理、經董局長函請電氣公司修理去後、現在葑門一帶、業已恢復、但婁齊一帶、迄今已逾月餘、均未接火、昨第五警署再呈總局、請予轉請早日恢復路燈、俾資便利工作、

滬市划船業
聯合會成立

上海（中聯滬社訊）黃浦灘至浦東一帶渡船、計有八百二十六艘、船員約計千五百餘名、向屬日華黃浦灘渡船協會、及上海特別市划船業聯合會統管、現爲保護船員生活、向上增進福利、以及維持治安起見、將兩協會打成一片、於十五日下午七時、假座理查飯店舉行上海特別市划船業聯合會成立大會、對今後所屬渡船船員服裝、船型、須依次統一、規定渡船金票據制度、繼即歡宴、至九時後散會、今錄該會職員如下、會長理事長小山昇平、副會長蔡福祥、會計理事干裝定兵衛、及朱元甫、顧問島津岬、及金子孫三郎、

地方戒烟局
發給監犯藥品

吳縣（中聯蘇社訊）蘇州地方戒烟局成立以來、局長楊欽承督率所屬、推進禁政、並進行規劃戒煙院煙民工廠等事業、以期解除烟民痛苦、爲國家地方造福、昨有蘇省第三監獄、因押犯中以竊盜罪者居多、而此輩竊盜犯、大都染有嗜好、一旦身入囹圄、苟無藥品、勢即坐以待斃、同時復因藥品價昂、監獄方面、經濟所限、不克配置、故特專函請求援發藥品、以資救濟等情、楊局長准函、當即令飭宏濟善堂先行發給藥品十兩、刻已送交第三監獄、俾資救濟染有嗜好之押犯矣、

淋病

醫學界之空前新發明

淋病患者勿必恐慌！

白濁白帶 短期斷根

強利比兒片

強力リベール

梅毒六〇六發明以來科學界唯一大貢獻即爲强利比兒之大發明也、不論急性淋病、慢性淋病、雖多年最難治之女子白帶及男淋女淋轉變之合併症、均一切解決、此迅速澈底治愈之偉効遂佔療淋最優越之地步、

最新出品之强利比兒乃新化學藥劑而利用藥物之協同作用最合理的配製之頑淋短期完全治療劑而富具强大殺菌力、且於人體絕無副作用、在現代醫藥界固爲第一唯一而臨床實驗所得之宏効、亦使醫藥界驚奇嘆服、公認本品確爲多年難治之最兇頑固淋病之唯一救星、可與六〇六媲美、列入淋病必要之標準特効藥、淋病患者勿必恐慌、速決心服强利比兒一分一秒之遲延、足成千古恨、

即確能去痛消炎止流

服强利比兒藥力能直接進入血脈、隨血液之循環、藥力無遠不屆、遍滲透全身、各組織細胞及血液內發生一種抗淋素、起抗淋喰菌作用、殲殺浮游及潛伏體內之一切淋菌不留一菌、較尋常尿道消毒或僅透膜殺菌之淋藥更爲周密、更爲澈底、而藥力對於淋菌撰擇作用而不損害其外健全組織、因此無所比擬之强大抗淋喰菌作用、雖任何頑惡急性淋、慢性淋、可收强烈而迅速之殺菌効果、三日以內確能去痛消炎止流、雖從前最難消滅之淋絲、殆至絕跡、以五日間之服藥完愈者實佔九十%、或隔五日、更服五日、九十七%以上、完全痊愈、絕不復發、女子淋病即從來最難治之患也

强利比兒服五日而雖何種頑固白帶完全治愈、服後藥力隨血脈進入全身各部繁殖於女子生殖器官等之淋菌、忽被消滅殲除、俟淋菌絕跡、漸漸回復生機再能身孕矣

早服早愈絕對靈効

淋病染身、萬無自愈之理、故癒治宜速、其醫治亦不可不擇手段、如亂投藥石或施以洗滌注射電療等方法、只求一時速愈而致遺患將來、由表達內變症百出成爲終身殘廢、實不可不早事出禦而作根本治療强利比兒較市上販賣之此種尋常淋藥、効力實値數倍至十數倍、與似而非之所謂化學新藥不能同日而語、並無不思飯食嘔吐感、身體倦怠、頭痛發熱發疹等之副作用、此因本品純精度極高而配製絕妙、故各地醫家莫不交口贊許、方今因此驚異的大發明、淋菌必可絕云、

（主治）急性淋●慢性淋●膀胱炎●副睾丸炎●淋性攝護腺炎●淋性關節炎●尿道炎●子宮內膜炎●婦女淋疾●敗血症●丹毒

（包裝）五〇片一〇〇片三〇〇片裝

總經理 東亞公司 上海河南路三三九號

發行所 竹村製劑所 大阪市東區南久太郎町

●各埠大藥房均有出售

驅逐白人勢力 東亞民族纔能大團結

大民會上海支部播講

諸位、此次歐洲大戰的序幕揭開以後、國際間又起了極大變化、從這激烈的變化中、使我們進一步了解在這個時代中應付國際間的變化、決不是單獨的一個國家、一個民族、得以應付這變化的、必須聯合環境利害、文化、種族等相同的國家共同在一致目標之下應付這國際環境、和歐洲有影響的美洲和亞洲、美洲因和歐洲相隔一個大西洋的關係、所受到影響的祇不過商業上受到若干的損失、而我們亞洲、則不像美洲那樣的簡單、地理上是和歐洲連在一起、關係方面也較美洲為複雜、除了商業上關係之外、尚有歐洲各國在亞洲有不少的殖民地、例如印度、不丹、及泊爾阿富汗、依拉克、緬甸、為英國的殖民地、安南敘里亞為法國的殖民地、加以和我國相連一起的蘇俄、時時想侵占東亞的土地、所以這次歐洲大戰時期、印度、不丹、尼泊爾、阿富汗、依拉克、緬甸、安南、敘里亞英法殖民地、難免不旋入戰禍、而我國和滿洲國與蘇俄、祇要一有機會、就要把東亞旋入戰禍、所以亞洲各國要應付目前的國際環境、是比美洲各國防止旋入戰禍為困難、這是事實、亞洲各國如要應付這環境、第一步的工作、必須實行亞洲大團結、不過、要實行亞洲各國大團結之前、在歐洲白人勢力支配下的國家、必須先要擺脫他們的束縛、換言之、亞洲的各個民族、必須完全解放、然後可以實行大團結、要求擺脫白人勢力而解放自主、決不是簡單的一句話可以完成的、是有相當的條件、遵照了這條件的步驟而進行、才得以美滿條件的結果、現在把我個人的意見、向諸位說明一下、我以為東亞被白人勢力支配的民族要求解放、在這個時期、是最好的機會、可以借白人在歐洲自顧不暇的時候、復興民族自主運動、宣佈獨立、脫離他們的支配、獨立之後、立即肅清他們的勢力、例如白人所經營的工廠、商店、礦業、完全收回自辦、把目下所最需要的軍用原料、拒絕運往歐洲、在經濟上和他們斷絕關係、然後再把他們在政治所遺的勢力、予以驅逐、如此、則可以擺脫白人的勢力、不過、當方才擺脫白人勢力而自主、國家的實力、決定非常薄弱、如果再遇到白人的侵略、前途是依然被他們所滅亡、前途是非常危險的、所以、擺脫之後、必須聯合東亞的各國在共同環境之下、團結起來、共存共榮、把整個東亞打成一個鋼的鎖鍊、使白人的勢力、再也沒有辦法來侵略東亞了、

浙省教育廳擬定 民教館暫行規程

（中聯杭社訊）浙教育廳、對於省立民衆教育館、以及縣市民衆教育館暫行規程、業經該廳擬定、呈奉省政府核准、並呈請教育部備案後施行、茲分錄如次、

浙江省立民衆教育館暫行規程

第一條、凡本省省立民衆教育館均須依本規程之規定、

第二條、省立民衆教育館除實施民衆教育外、並負輔導各縣市公私立民衆教育館之責、

第三條、省立民衆教育館設左列各組及其職掌事項規定如左、一、總務組、文書會計及其他不屬於各組之事項均屬之、二、教導組、館內民衆學校之教育圖書之閱覽健康事項之指導、館外民衆學校之指導講演及電影幻燈之巡迴放映等屬之、三、生計組園藝畜牧及其他關於農工技術之傳習、各種合作社之組織等均屬之、以上各組設置、遇必要時由教育廳酌量增減之、

第四條、省立民衆教育館設館長一人、綜理館務、各組設主任一人、秉承館長分掌各組事務、館員若干人、秉承主任辦理主管事務、

第五條、省立民衆教育館館長由教育廳就具有左列資格之一者遴請省政府核准委任之、一、大學教育學院師範大學、或高等師範畢業、幷對於民衆教育有相當之研究者、二、大學或專門學校畢業、服務教育二年以上幷予民衆教育有相當之研究者、三、高中師範科或舊制師範本科畢業、服務民衆教育二年以上者、有成績幷有相當之研究者、

第六條、省立民衆教育館各組主任、由館長遴請、教育廳委任、館員由館長派充、幷呈報教育廳備案、

第七條、省立民衆教育館館長應兼任一組主任、

第八條、省立民衆教育館館長主任及館員、概不得兼任館外職務、

第九條、省立民衆教育館、得舉行各項會議、及組織各項委員會、

第十條、省立民衆教育館、應於每年度開始二個月前、擬訂計劃、呈報教育廳核定、

第十一條、省立民衆教育館、應按月將工作概況、呈報教育廳查核、

第十二條、省立民衆教育館應依其業務訂定各項規則、呈報教育廳備案、

第十三條、本規程由教育廳呈奉省政府核准、並呈請教育部備案後施行、

浙江省縣市民衆教育館暫行規程

第一條、凡本省各縣市公私立民衆教育館、概依本規程之規定、

第二條、民衆教育館、由縣市設立者、應由縣公署或市政府開具左列事項、呈報教育廳核准、並轉呈教育部備案、由地方自治機關或私人設立者、應由地方自治機關或私人開具左列事項、呈報縣公署或市政府核准、并轉呈教育廳備案、（一）名稱、（二）地址、（三）經費、分開辦經常兩門、（四）章則、（五）計劃、已經設立之民衆教育館、自本規程公佈後、亦須補行前項手續、

第三條、各縣市民衆教育館、如中途停辦或變更時、其由縣市設立者、應由縣公署或市政府呈報教育廳核准、并轉呈教育部備案、由地方自治機關或私人設立者、應由地方自治機關或私人呈報縣公署或市政府核准、并轉呈教育廳備案、

第四條、各縣市公私立民衆教育館須于每年度開始前一個月內造具下年度預算書、連同進行計劃、呈報縣公署或市政府轉呈教育廳查核備案、

第五條、各縣市公私立民衆教育館須於每年度終了後一個月內造具上年度決算書、連同進行概況、呈報縣公署或市政府轉呈教育廳查核備案、

第六條、各縣市公私立民衆教育館、分設左列各組、及其職掌事項規定如左、一、總務組、文書會計及其他不屬於各組之事項屬之、二、教導組、館內民衆學校之教育圖書之閱覽健康事項之指導、館外民衆學校之指導講演、及電影幻燈之巡迴放映等屬之、三、生計組、園藝畜牧及其他關於農工技術之傳習各種合作社之組織等屬之、

第七條、各縣市公私立民衆教育館、為推廣之準備、得從事研究及實驗工作、

第八條、各縣市公私立民衆教育館、為謀館務之推進、應聯絡地方熱心社會教育人士組織各種委員會、

第九條、各縣市公私立民衆教育館、設館長一人、綜理館務、各組設主任一人、秉承館長、分掌各組事務、辦理員若干人、秉承主任、辦理主管事務、其任免及待遇、辦法另定之、

第十條、各縣市公私立民衆教育館經費分配之標準薪工、不得高于百分之五十、事務費不得低於百分之四十、辦公費佔百分之十、

第十一條、各縣市公私立民衆教育館辦事細則、由館長酌定之、呈報縣公署或市政府備案、

第十二條、各縣市公私立民衆教育館、應依其業務之訂定規則、呈送縣公署或市政府備案、

第十三條、本規程由教育廳呈奉省政府核准、並呈請教育部備案後施行、

今後教育制度應如何確立（四）

趙如珩

五、高級小學畢業、或完成補習教育者、因家境清寒無力升入中學或無力完成六年之中學而有志於農工商業、或小學教育及幼稚教育者、前者可入高級補習學校或高級職業學校、後者可入各級師範、例如

六、幼稚師範學校、純為養成幼稚園及初級小學一二年級教員或級任之機關、

七、簡易師範學校、純為養成小學三四年級之教員或級任之機關、

八、高級師範學校、純為養成高級初小五六年級之級任或教員之機關、即六年級畢業者以担任其級任為原則、五年畢業者以担任其教員為原則、

九、至於幼稚園初級小學及高級小學之職員、均須以簡易師範及高級師範畢業為原則、而高級補習學校畢業亦得經檢定手續為小學及幼稚園之教職員、

十、高級師範畢業而有力再求深造者、升入師範大學之文教兩科、師範大學為二年、其主旨、在乎養成初中之教職員為目的、大學之文教兩科畢業者、以担任高級中學之教職員為原則、即其教育之宗旨、亦在此、

高級職業學校或高級補習學校畢業而有力再求深造、得入各種大學、例如專門科目之單科大學、

十一、四年之大學畢業者、為學士、由大學當局授與、經二年之研究得提出碩士論文、經大學當局之教授會議審查合格後、呈請教育行政最高機關聘請學者專家審定合格後、得授以碩士學位、

十二、單科大學畢業或高級書院畢業、經二年以上之研究、而有成績者、經教育行政最高當局之審查證實者、得授以學士位、其經三年以上之研究而有特殊之成績者、亦得依法取得碩士位、其經五年以上研究而有特殊之成績或發明者、得依法授與博士學位、

十三、博士為國家之最高學位、須慎重授與、由學校當局之教授會議審合格後、再由校長呈請教育行政最高當局聘請國內外權威之學者專家組審而均認為合格者、始得授與博士學位、

十四、學士學位由大學當局授與、呈請教育行政最高當局備案、碩士學位由大學當局呈請教育行政當局授與、博士學位由大學當局呈請教育行政最高當局轉呈國家行政最高當局授與、並行授與儀式、以資激勵、博士積有相當人數、組織博士學會、負審查學位論文之責、

十五、至於書院制度、以文學數學社會科學為主、以其他科目為副、設置以中學為中心、由中學校長為院長、並由院長指定科目及書籍、學生精讀研究、或由學生自擇科目後而由院長指定書籍研究、書院生不住院、專門自修、及格、給予某科之學力證書、修畢若干科後、即得應各種考試、有初中程度者、得應高中入學試驗、有高中程度者、得應各種大學或單科大學之入學試驗、高級書院、以混合大學或單科大學之校長為院長、利用大學之圖書館科學館許人自由研究、或輔以公開講演及考試、某一單位及格者、予以學力證明書、造詣深而有學術上之發明者、得給與各種學位、

十六、以上各級學校之系統、係擇其主要者而言、至於其他輔助之學校、自可依照現實情況及將來趨勢而隨時設定、

六、結論

對於本文之要旨、總述其後、以作結論、

一、今後學制、不必多事標新立異、蓋教育結果之良好得宜與否、大半在乎法制之如何運用、且已往學制之確立、亦經學者專家審慎確定、並積有歷年之經驗、非一朝一夕、所能成功、

二、學制之確定、須視國民經濟能力強弱、而定其單純之制度或複式之制度、

三、依中國經濟現況而言、學制須富彈力性、始可有助於教育之普及並利於造成學理及技術之專門人才、

四、各級學校之畢業生、須明確規定其就職之資格、地位、及待遇、尤其對於師資之資格、應嚴格規定、以免學校教育程度之低落、對於小學教員之待遇、更須從優

五、對於大學以上之學者、亦須予以精神物質之獎勵、

六、各級教職員、更須予以保障、俾得專心教授或研究

七、學理（理論）之研究與技術（實用）之養成、亦須明白確定、例如混合大學及研究院、以前者之目的為原則、例如單科大學或專科學校、以後者之目的為原則、師範大學則以養成高中之師資為目的、

抑有言者、數年以來、教育志士、雖有教育救國之信念、但以國家政治、百病齊發、幾感無從匡救、如是教育救國之信念、亦隨而動搖、竊謂此教育之所愈不振、今後欲向救亡圖存之大目的邁進、祇有各在艱難困苦之中、竭忠盡智、以完其職、在教育界人士、尤應踔厲奮發、樹立風聲、為國人先導、諸凡初等教育、如何可以極少經費、力期普及、以培養全國之公民、中等教育、如何可以切實教材、力求適用、以造就全國健實有為之青年、高等教育、如何可以適應國情、力求精進、以建樹學術獨立之基礎、均屬至嚴重之問題、均當時時以積極的精神、事事以效能為鵠的、庶幾以前之教育、即有所失敗、亦可望改進於今日、而大收功效於將來、（完）

維新政府制定 青年團章程

新中央政權、因各地民衆之擁護、支援進行、甚呈活躍、各種青年團、自去秋來、相繼產生、如雨後春筍、此次維新政府、經已決定「青年團章程」如下、以資強化統一、今後可望其日益進展、茲該章程內容如次、

第一章 總則

第一條、本團定名為中華青年團、凡維新政府治下之青年團、應依本章程組織之、

第二條、團結鄉（鎮）或坊（鎮）之青年、本愛護桑梓之精神、以謀反共自衛為目的、各地青年團、冠以各鄉鎮或坊之名稱、

第二章 組織

第三條、青年團以一鄉（鎮）或一坊（鎮）為組織單位、不得二鄉（鎮）以上聯合組織一團、鄉（鎮）或坊（鎮）之各保內組織分團、

第四條、青年團員、分為基本團員、與名譽團員、

（甲）基本團員、居住鄉（鎮）或坊（鎮）內年齡在十五歲以上、二十五歲以下者、負有為基本團員之義務、

（乙）名譽團員、居住鄉（鎮）或坊（鎮）內負有名望、或對青年團之發展竭力贊助、經由團長保薦者、

第五條、每青年團、得置下列之職員、

（甲）團長一人、以鄉（鎮）長或坊長充之、

（乙）副團長一人、由分團長公選之、

（丙）分團長若干人、以各保長充之、

第六條、團長統率團員、處理團務、副團長、補佐團長、團長有事故時、得代理之、分團長承團長之命、統率分團員、處理分團事務、

第三章 事業

第七條、青年團為完成目的起見、實行左列之事業、

（甲）開辦演講會、暨講習會、以圖鄉村事業之振興、人民思想之匡導、

（乙）從事思想糾正、及其他必要之宣傳、

（丙）組織自衛隊、實行必要之訓練、以謀各鄉（鎮）或坊（鎮）之自衛、

第八條、前項之自衛隊、受團長之指揮、並本共愛護桑梓之觀念、以自衛各鄉（鎮）或坊（鎮）一切舊有之自衛團、應逐漸統合於自衛隊、

第四章 指導監督

第九條、維新政府、為指導監督各地青年團、及謀海外友邦青年團提攜聯絡起見、在內政部設立青年團指導部、

第十條、指導部、受內政部長之指揮、處理關於指導青年團一切部務、指導部、設課長一人、輔佐部長處理一切部務、

第十一條、指導部之組織、及其分掌事務規定如左、

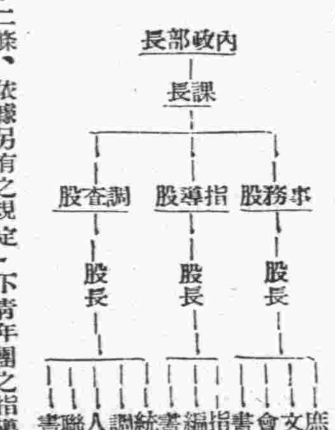

第十二條、依據另有之規定、於南京設立青年團指導員訓練所、直隸於內政部長、

第十三條、指導部、得置顧問若干人、不拘國籍、擇其富深識高、而對於青年團事業有經驗與理解者、由內政部長函聘之、

第十四條、各省政府、暨特別市政府內、各置指導部、或特別市指導部、担任其治下青年團之指導、及青年團幹部之訓練養成、

第十五條、各縣市及區公署內、各置縣指導部、市指導部、以及區指導部、担任其治下青年團之指導、及青年團幹部之訓練養成、

第十六條、上例二條規定之指導部、其組織應由各地方政府、或各分公署擬定、呈請內政部長核准備案、

第五章 財務

第十七條、中央及省市總指導部、以及鄉或坊（鎮）青年團之經費、均暫於中央治安委員會籌撥之、

第十八條、中央及省市縣指導部、暨各鄉或坊（鎮）青年團之經費收支、均應按月造冊、呈報核銷、

第六章 其他

第十九條、青年團團旗團徽、團員制服之規定如附圖、

第二十條、優良團及優秀團員之獎勵、由指導部另定獎勵辦法行之、

第七章 附則

第二十一條、青年團施行上必要之規則、由內政部長核准公布之、

第二十二條、本章程自公布之日施行、

檢察官指揮 司法警察證暫行細則

司法行政部三月二十三日公佈

第一條、檢察官指揮司法警察證、由司法行政部製定之、

第二條、最高法院檢察署檢察長、暨檢察官指揮證、由該署檢察長開單呈由司法行政部填寫蓋印發給、各省各級法院檢察官指揮證、由司法行政部預印空白、發交各省高等法院首席檢察官填寫轉發、並將職名暨證紙號數報部備案、

第三條、前條指揮證於發見現行犯或其他急速處分時、得就近指揮所在地司法警察官、暨司法警察執行職務、前項所稱司法警察官、係依刑事訴訟法第二〇九條第一項所列、（一）警察官長、（二）憲兵官長軍士、（三）依法令關於特定事項、得行司法警察官之職權者、第一項所稱司法警察、係依刑事訴訟法第二一〇條第一項所列、（一）警察、（二）憲兵、（三）依法令關於特定事項得行司法警察之職權者、

第四條、最高法院檢察署檢察長、暨檢察官領有指揮證者、應由司法行政部將職名及證紙號數、函知內政部、綏靖部、暨南京警察廳備案、各省各級法院檢察官、領有指揮證者、應由各省高等法院首席檢察官將職名暨證紙號數、函知省政府警務處、綏靖區司令部、暨特別市警察局備案、

第五條、領有指揮證各員、如因事故去官休職、或轉職時、應將原證繳銷、

第六條、領有指揮證各員、如因事故致將指揮證損壞者、得聲明理由、附繳原證、呈請更換、因事故將指揮證遺失者、除登報廣告外、得呈請補發、但須聲明理由、並證明無過失、

第七條、指揮證每司法年度更換一次、各檢察官於收受新證後、應將舊證繳由各該長官彙案呈報核銷、

第八條、各檢察官對於指揮證、不得濫用、違者以濫用職權論、

第九條、本細則自公布日施行、

吳縣公署召開編查戶口會議

（中聯蘇社訊）吳縣公署積極籌備頒發縣民證、進行清鄉城廂戶口保甲、此項整理戶口工作、已於本月十一日開始、約一個月可完成、縣署不日並將召城董會議、以資策進、同時縣署並已定期十月一日起、實施第一期木瀆等九鄉戶口之編查、昨特分令九鄉公所、令於文到後、即先召集各該鄉村長會議、宣達政府編查鄉區戶口之要旨、解釋部頒條例之各點、俾轉向鄉民曉諭、藉作準備、並令九鄉鄉董佐、一律於九月二十五日來城、在木瀆堂開會、討論進行實施手續、該九鄉戶保之編查、依據部頒清鄉期內編查戶口保甲暫行條例之規定、限兩個月辦理完竣、及一個月復查期、合計三個月必須全部告竣、俾對該九鄉居民發縣民證、一面繼續可着手第二期各鄉區戶口之編查、

勘誤

昨本版「皖省賑濟會長晉錫瑔談災情」文中、有「準備為本省公債之應用」一語、「公債」二字、實為「新收縣份賑濟」之誤、蓋原語為「準備為本省新收縣份賑濟之用」一時誤為公債二字、特為勘正、

每一粒治癆強身

癆病速要癒治、身體務須強健、為之便有維他命甲丁此可謂性命之原動力也、聖魚肝粒「哈利巴」因含有較此從來鱉魚肝油數百倍之濃度維他命、乃以北海深處所棲息之大魚、聖魚肝油、擇其最純良部分、以為原材、經於種々最新科學的優秀裝設、嚴密測定其效力、而又以精製糖衣為其外皮、製成綠豆狀丸劑、故其服法至善、固不待言、因此一粒足當一茶杯之肝油、大人每日只服三粒小人二粒之極少量、却收暢效、誠真可謂夏期之肝油劑、藥價又甚便宜、請速試服。

哈利巴

一〇〇粒…貳元九

百花牌

百花牌！好香煙 大家喜愛在心田

華生煙草公司出品

遺失類

遺失聲明 茲遺失有恒一〇五號安居證防疫證袖章各一除呈報補領外特此登報聲明 高義鴻啓 B1416

遺失聲明 茲因遺失有恒麵粉公司四五號袖章私章安居證防疫證各一特此登報聲明 章松銘啓 B1417

遺失聲明 日前被竊失去行章一枚重行另刻新章外特此登報聲明 王生泰啓 B1418

經濟分類

遺失類 入行起碼每日一元（如有超出則以每行貳角計算）

商業類

行數	每月	半年	全年
十行	八元	四十元	七十二元
二十行隔日登	十五元	七十元	一百廿六元
三十行隔日登	十二元	六十元	一百〇八元
三十行每日登	廿四元	一百二十元	二百十六元
四十行隔日登	四十八元	二百四十元	四百卅二元

遺失至多四十行起碼一月半年全年均以收費為標準

北京同興樓菜館

本樓特請北京致美齋名師製高尚筵席各色點心以及秋月常餅應有盡有花色另設經濟小吃家常便飯座位舒適清潔招待週到一應俱全承蒙賜顧無任歡迎 地址南京維新國府西街七十一號 A337

南京公共行

經售銀箱木器 冰箱電扇字機 經租傢具鐵床 代客拍賣貨物 竭誠歡迎賜顧 A29 地址總行設樓東

葆初診療所 謝惟仁醫師

照常應診 主治內外各科尤精內科及花柳科 地址昇州路二六三號（糯米巷口對面） 上午九時至下午四時 時間 A127

收買

再接再厲敝部常年收買中外新舊各國各種郵票 總部…南京郵票集郵服務部 總店…莫愁路四十號 處…書店每逢星期五下午起接洽 處…陳仁記… A329

郵票

重價常年收買中外新舊 南昇平橋二姚園 京平昇巷號毅 A333

婦女與兒童

第一九期 （每逢星期一出版）

女人在中年

是一生中最重要的時代 決定今後的幸福或悲慘

你也許已到了對鏡自照，背人嘆息的時候了。而且也有了髮毛失色，頸下生肉的不可掩飾的事實。從前要玩網球時雖連玩兩套也覺得泰然無事，現在呢，跑上二樓已覺得心臟異樣的悸動，晚上雖偶然出門，可是不久就想回家，縱然出席夜會或跳跳舞，但也感不到什麼魔力了。你羨慕比自己年輕十年十五年的女人，縱然偶而約了朋友歡聚一下，但心裏總覺得寂寞。早上一覺醒來，已不能像十年前那樣精神奕奕，一骨碌的爬起來。而且往往無故自己發怒，無故憐惜自己。

現在你心裏總覺得狐疑不定，要以怎樣的心情活下去好呢？於是這種想頭愈進愈深，逐漸變成一種反省，一種宗教心似乎在心的深處萌了芽了。變成一種要依靠，要死力捉住的心情。聽音樂時無緣無故的就下淚。而又往往想抓住子姪把自己一生的思想告訴他們，三番四覆說過了也不覺得厭煩，甚至深夜兩三點時候毫無原因的把孩子叫醒。迨至聽到兒女或姪兒說自己『大概年紀大了』，心裏覺得更加苦悶。

你，應該勇敢的面對現實，不宜逃避的。因為現在你已入了非常危險的時期。世人說這個時期是『厄年』。這名詞雖有點過份誇張。但是你假如不注意肉體和精神所起的變化，那末對于你這個時期也許就是眞正的非常危險的『厄年』。反之，如能夠理解，先有準備，則這個『厄年』就可以容易變成明朗的和平的時期。實際上，這個時期是你一生中最重要的時代。固然，這既非少女時代一樣的緊張的戲劇式的時候，亦非二十歲左右追求戀愛和工作的熱情時代，可是決定你以後的生涯是幸福或悲慘，是全靠這個時期的。

你要樹立精神上的人生計劃，實繫于這個時期。換言之，直到現在你只是常戴起虛偽的假面具自欺欺人。現在呢，你得退居于精神心靈的秘密安息處，脫掉以前的假面具，露出本來的面目——是棄去一切矯飾和虛榮的眞面目。假如你依舊戴了假面具自欺欺人，那末你此後的生涯只是懊惱與不幸之連續而已。

你應該像一個擁有才幹的，教育，手段，技術等軍隊的將軍一樣，把威脅你的敵人徹底征服。然而在你的陣營內還有叛徒。世人所謂叛徒是指的虛榮心，野心，貪慾，猜忌，偏見，怠慢，誇大妄想，意志薄弱。躊躇這正如任何一個軍隊都會有叛徒一樣，你如能巧妙的動員你的軍隊，深刻了解征服敵人的奧妙，整頓了戰爭準備，那末就容易征服你的敵人——時間——了。（芬）

家事的煩惱：女傭問題

·新·

在上期的婦女特刊中讀了玉珍女士的「治家難」後，很受感動，的確在生活程度日高的現在，一個入不敷出的家庭，是很費主婦的心思的。我的家庭生活卻是很舒適的，人口又少，丈夫能月入也很好，照理是夠幸福的了，但是也有件很難應付的事，那就是老媽子了。

自我們從上海還到南京，總共還不滿一年，但中間卻掉換了有十個以上的老媽子。當每個老媽子新來的時候，那不會做事的不用說，當場回頭；只要面貌潔淨些，稍有做事經驗的，我就用種種言語去安慰他「你要好好地在這裏做，只要做得好，工錢大一些是沒有關係的」，諸如此類的話去拉攏他，居然在頭幾天的試工期中，是很肯聽話，一切唯命是從，事情也做得好，頭頭是道，於是就被錄用了。第三天，「薦頭行的老闆來講工價。」七塊錢一月，再少不做，我從前幫日本人家是十二元錢一月，我什麼事都能做。」「只要他能做事情，不尋事吵鬧，橫豎多出兩塊錢，也不算什麼一會事，他們出來幫人，總是很苦惱的。」我心裏這樣盤算着，口裏就答應下來了，於是這薦頭行的老闆是賺到了三四元的佣金回去了。

這樣的好成績，大概能繼續有七八天之久吧，女傭的故態又復萌了，於是買東西揩油是不要說，做事情也是懶洋洋的，衣服也洗得白的變成黃的了。一差出去，即使很近的路，也起碼要一二個鐘頭。回來時你不盤問他還好，一盤問他，那他的喉嚨比你大，理由比你長，為了避免吵鬧計，只好不響，以後也不敢再盤問了。可是他對你卻有不滿的表示了，說我們家小菜不好；不說他自己不肯做事情，卻說事情太忙了，又說是言語不懂，在這種情形下，她替你做事情，是隨她高興的。她高興替你做的事，那就做，不高興替你做的事，那就休想勞動他，這樣最多能維持一個月，就不得不換人了。這一次是熟人介紹的，省去了薦頭行的佣金，可是食小失大，那個老媽子竟是生三隻手的，從發現了幾次事實的證明，就嚴格的防備起來，那裏管得了許多；於是今天失去了一隻銀的羹匙，明天失去了汗衫絲襪之類，如此防不勝防，只得又把她辭退了，臨行她還要敲你小小一筆竹槓，明明是做十八天，他偏說二十天。

現在在幾次的掉換中，總算又僱定了一個，做了還不滿一個月，已經同老太太吵了一次，原因是老太太上菜場去買菜，叫他提籃子，他嫌菜場髒，不肯踏進去，站在門口。其實老太太自己穿了繡花鞋子，尚且踏了進去，而他穿了布破鞋，反而大擺其娘姨架子，當老太太在菜攤上買好了菜叫他來拿的時候，他反而恨恨的道：「你自己拿出來好了，不要多叫，我給你煩死了。」直把老太太氣得不得了。不過他做事還好，不知道能久遠不能久遠，還是一個問題呢？

以上不過是寫述老媽子的一部份，此外如打碎器皿，開口罵人，更是枚不勝舉。眞的給她飯吃拿工錢，還要受他氣，僱老媽子簡直是傷腦經的事，一般小家庭的主婦們，想也有感受到同樣的煩惱吧！

婦女呼聲

茶女士對於為人的感想

因為下了幾天雨的緣故，氣候不覺涼爽了許多，我就坐在房內，回想到人生，是這樣的淒涼。在這兩年中，家人的離散，金錢的損失，使我感覺到莫大的傷感。

事變以來，不覺已兩年了。我們拿住在南京的人來說，可以說大多數的人都很自私自利。在這時期，要飯的固有，但是坐汽車吃大菜的亦復不少。窮人羨慕得不可言狀，而富人的錢，絕對不會跑到窮人的衣袋裏，這也是什麼命運所註定的吧。

這兩年中，許多慈善人家，慈善機關，已捐了不少錢來救濟難民，可是窮的仍是那末多，究竟什麼原因呢？我想這是生活程度太高和自私自利的人太多的原故。

看着人家吃魚肉，只好在邊旁咽涎沫，這一類的人，我想一定不會少。有些知識的人，就會說什麼君子不與命爭，話固然不錯，可是人不努力，幸福就來了嗎？現在的潮流，并不比科舉時代，不能三年一考，爭奪狀元了。人生的幸福，大多數是建築在個人的努力上，我認為要使人人都有幸福，首先要從兒童做起，使不論貧富的兒童，都有求學的機會，日後都能養成自主的本事，不受任何人的輕視，以自己的學識，得到相當的酬報為止。同時要養成第一要認清自己的地位，學識，經驗，以自己的力量，奔自己的前程。待人無論老幼貧富，須以謙恭為根本。

假使能使人人都受到相當教育，那麼任何人，都不受到壓迫和拘束，以個人的職業所得到的代價，來維持個人的家庭，一定不會感受痛苦的。

再說現在提高女權，到處可以聽見。各機關女職員，亦復不少，大凡有相當知識的女子，都希望能得到良好的職業，使經濟獨立，不受任何拘束，可是現在大多數都要以年齡學識為基礎，假使年紀不合適，或者經驗缺乏，雖有良好的交際，恐怕是不可能的。

所以，我認為女子交際固然需要，但在家庭間能得到賢妻良母的名譽，亦算自己的榮幸了。家庭的榮幸，人生的幸福，并不是使經濟能夠獨立，就認為幸福；夫婦間能互相安慰，互相了解，家庭間一定可以得到幸福，那末人生也很充實了。

奇怪的處女葬禮

琦

聞十餘年前奉天高橋地方，對於死亡的處女，曾有一種特別的虐待。凡是一個處女死了，她的家長，必得替她尋求任何一個男人的骨骼，與死的女尸葬在一個墓裏，取泉下不孤單的意思。家境充裕一些的人家，則出資購買貧家男人的骨骼，或尚未朽腐的尸體，更為一般人認作體面。貧窮的人家買不起骨骼或尸體，甚至有向公共塋地行竊者，眞可謂無奇不有了！最低限度，亦須把死的處女，葬在任何一個無偶男子的墓旁，但該地方的人，卻以為那是很不光彩的事。

還有一種更鄙陋的風俗，就是處女死了，沒有裝入棺材的權利，棺下橫置几根橫木，尸體就放在那些橫木的上面，後來也有裝入棺材底的，但必須把棺材底鑿了許多巨孔，在尸體放置的地處。這還算較好一些，不過這麼辦的，為數尚少，此二種葬女風俗，眞是奇而又奇怪而又怪的。

曼麗女士信箱

墮落火坑

曼麗女士：我是一個十九歲的女子，我的家庭有母親和我的妹妹，我曾受中等的教育，但學識很淺，經驗亦不豐富。在事變前，我的家庭的生活，很為適意，因略有遺產，生活問題故而不發生困難。在事變以來，因戰爭的緣故，家中房屋被焚及物件等均付之一炬，加之出外避難，時間較久，所帶生活費用很少，待之時局穩定後，返里時，房產損失難以估計，以致生活無著，各項費用發生極度困難，終於我因惡劣的環境之包圍，我的母親迫不得已，方出此下策，以致將我賣入火坑，我操着神女生涯。過着牛馬的非人生活，一至晚間華燈初上，即開始尋找飢餓線上之生活，燈紅酒綠，不知醉了幾許青年。唉！像我這樣的不幸，不知何日方能跳出火坑，我每次應客之微，素不相識的陌生男子接觸，終於因為金錢的魔力超過一切之上，該時回憶前情，怒憤填胸，忍淚自飲，整日的憂思千頭萬緒，無法應付，難以解決。正值千斤一髮之際，進退維谷的當時，幸得極救。日前僥倖得很，曾有某君，一見傾談之下，甚為融洽，品格高尚，志向堅決，服務於商界，曾經長久之偵察，得悉某君年齡相仿，長我三歲，係有婦之夫，不過他的意見是憐憫我的，雙方的感情還十二分相得，意欲拯救我，在外另行同居，過着穩定有終的生活，但是某君的情形，生活稍裕，若另租一家庭，生活亦頗致發生的困難，不過現在要援救我的過着牛馬的生活，但是鴇婦定要數百的贖金，某君刻時因羈於環境關係，一時難以籌備，縱然勉力辦到，日後的生活定受影響，因拮据之故，否則不然私奔，日後發見與我的母親及我均不利的一定發生糾紛官廳處理，最妙現在如能解決此事為最佳，像我這樣的情形，想大概定可瞭然，如我與某君同居，某君無力償付此鴇婦的贖價，定然發生問題，否則不然，我亦不願操此出賣靈魂的生活。現在我抱着寧為玉碎毋為瓦全的態度，敬請，女士。將此事用神代為作適當的解答，是十二萬分的感激你的大德。——配秦

配秦女士：生活壓迫，金錢萬惡，竟使你母親將親生女兒賣入火坑，亦云慘矣。某君仗義，欲救你於水火之中，固屬可感。但某君乃有婦之夫，且經濟有限，若與你同居亦一大問題。倘因你而使其家庭不和，或甚至與其夫人感情決裂，或因經濟拮据，捉襟見肘，則牛衣對泣，勢必置某君於困頓之狀，而你心又安忍也。況你與某君若秘密同居，為女士計，亦決非上策，蓋恐日久，一旦發生變故，那你將憑什麼為保障呢？為今之計，先由某君籌辦贖金，把你從火坑中提出，某君既愛你，當能設法。再另租一屋，而與某君則僅能作一個友愛的知己，生活自謀，想你既具有中等學識，不難找一個相當職業。某君雖愛你救你，但為環境所困，決不能與你成為夫婦，你得與其曲為解釋，明以大義，你自己則審慎地另覓一相當對象，以作終身之歸宿。——曼麗

配秦女士：前途茫茫，此身悠悠，一切惡劣的環境，困難的遭遇，都須憑你清晰的理智去支配，日後得見光明，飲水思源，當設法圖報這位把你從火坑中救出的某君！——曼麗

韻瓊女士：日來很忙，得稍暇，或來看你！——曼麗

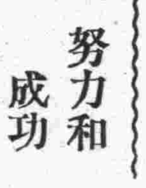

努力和成功

京市十小六年級 王履德

現在有許多人，太迷信「天才」了，以為有了「天才」不努力也可以成功的，說這樣話的人，我很不贊成。我以為除了靠天才以外，還要自己努力，努力是因，成功是果。

如果我們讀名人傳記，就可知道，他們都是很努力的。像牛頓在二十多歲的時候，他對算術上有很大的發明，他雖然有天才，不過他的努力確是過人，他在研究的時候，把錶當做雞蛋放在鍋子裏去煮，你想，他是多麼的專心啊！他經過這樣的研究，到後來果然成功了。

我們現在是在求學時代，將來的成功，全視現在努力的程度以為定。所以我們現在必需抱一個決心，就是努力的向前幹！

一杯水

兒童故事 志奮

腓力普，雪特尼爵士（一五五四——一五八六），是三百幾十年前，英國一個很有名望的詩人，小說家和可親可愛的軍人。他不但為人和藹可親，而且人格又極高尚。

後來，歐洲發生了戰事，荷蘭獨立軍和西班牙軍發生衝突，腓力普加入荷蘭方面，也到前敵去參戰。

在一場猛烈的戰事過後，戰場上躺滿着戰死的和受傷的將士。天氣又是那麼的燠熱，太陽光無情地照射着，把所有苦戰後的戰士們，曬得口乾欲裂。腓力普爵士，也是其中的一個，而且他受傷更重，差不多已到了奄奄一息的地步了。

戰事暫告停止後，有一個兵士，手裏捧了一杯水，走到腓力普的身邊，對他說道：「腓力普爵士，我給你在附近的清溪中舀了一杯水來，請喝了吧！」

那兵士一邊說，一邊把水杯湊到他的唇邊；腓力普這時正希望得一杯清涼的水，藉以減少些痛苦，現在看見水杯湊近他的嘴邊，自然歡喜得很，他露着感激的神色，正要去喝這杯水，可是，他忽然望見了距他身邊不遠處，有一個輕傷的兵士，他那一雙眼睛骨溜溜的直望着這杯水，顯出無限羨慕的樣子。自然，他是殷切地想得到這杯水啊！

腓力普向那傷兵望了望，便忙把水杯推開，對那捧杯子的兵士道：「我受傷很重，已無挽救的希望了。這杯水，就請給我旁邊的這位戰友喝了吧！」隨即，他又向那傷兵道：「朋友，請喝這杯水吧！你現在需要這杯水，比我更來得殷切呢！」

腓力普後來就因傷重而陣亡了，但他的仁愛的舉動，崇高的精神，卻傳遍了遠近，成了戰史上一則最感人的佳話。

秋夜

京市十小六年級 姚普翔

一鉤新月高掛在天空，發出白色的光芒，照遍在大地上，在路旁的一間小屋中，有一個老婦人，坐在那黯淡的燈光下，縫補着一件衣服，從她蒼老的面龐上看來，夠知她是如何辛苦。她想到去秋，年老的丈夫，與年輕的大兒，被軍隊拉差去後，至今沒有音訊，不知生死存亡，又有一個八九歲的二兒，又不能做事，完全依靠着自己雙手維持生活；現在二兒生了病，生活費上更加了一重醫藥費，生活越下去越難過了，想到這裏，竟嗚嗚咽咽，哭泣起來，這時秋蟲鳴聲低了，風兒蕭蕭，月亮，燈兒，也好像在可憐這悲苦的老婦人似的，光芒漸漸黯淡下去！

談談讀書的方法

（舟）

有許多的人，不知運用讀書的方法，所以雖是讀了很多的書，並且是很有價值的書，但是一本讀完很快的又將一切還給了書本，最多不過對於一些有趣的東西，遺留在腦裏，求其能以系統的發表些意見，實是不可多得的，而且即能發表意見，其意見是否正確，也是一問題，所以在讀書時，總要窮究的下一番功夫，不可浪費時光，時光是一去不回的，將來後悔也無及了，現在我簡單的舉出讀書的兩個方法，以供參攷。

一、要運用思想使印象深刻

在讀一本書之前，最好能預先直接的或間接的探知作者的觀點，在讀書時，要抓着書中要點，吸收在腦中，同時更用批判的態度去思索，把書中的意見，與自己的經驗，或是以前的觀察及主觀推論得來的知識發生關係，而且要時時運用頭腦，思想，使印象深刻。

二、要記筆記以備應用

記筆記的方法很多，大體說來，不過如下三種。

（甲）作大綱 即將原書縮至字數最少的限度，按照原有段落節目，將重要內容採入，作大綱就是幫助系統的扼要的記憶，有時這種方法，也用來記錄書本大意，以作備忘之用。

（乙）記要語 即記書中精彩的重要語句，這是為讀專門的著作或名著而用，因為這些書中總有特殊的見解，精彩的意見，所以要抄下來，既可幫助記憶，又可於將來應用時，用不着再翻原書。

（丙）雜記 凡是自己覺得要記的都記下來，如書中的意見，自己的批評感想，他人的批評等，這樣的讀書，是自己與作者的思想交流了，對於某一問題，可以多方面的看到，同時也有自己的意見，這都是形成將來自己思想系統的素材。

筆記的方法，大致就是這樣，不但使自己在書本中得來的新觀念不能逃走，並且能增加讀書研究時的注意和興趣，清代的大儒，讀書得力於筆記的甚多，英國博物學家達爾文，也有無數筆記冊。

總之，當讀書的時候，自己要運用自己的思想，並且要記下自己的思想來。

附啟 兒童欄歡迎各校小朋友多多投稿，略備薄酬。

醫藥類

徵求 推銷員 藥劑生 各一位 應徵者請詳示年齡籍貫履歷及所需薪額須有殷實舖保藥劑生並須領有執照函寄本報廣告部轉某藥房收 A338

楊氏醫室啓事 楊紹伯 仍在慧圓街十三號原處應診 掛號處謹啟

私立 同仁齒科醫院 羣牙醫師主辦 科目 口腔外科 牙列矯正 治療 拔牙 其他一切 各種鑲補 疑難牙病 總院 本京中山東路七八號「馥記大樓原址樓下」 分院 中山北路五〇八號「鼓樓醫院南首」 A142

介紹良醫 鄧魯泉醫士 鄧醫士為本京名醫張簡齋高足 診病時間 上午八時至十二時 下午二時至三時 介紹人 A331

瘧疾無憂矣 新特效發明瘧疾除根 服後毫無頭痛耳鳴敗胃等弊 爲各界名醫一致贊許 治瘧防瘧無上聖劑 補血強身增加抵抗力 上海三金洋行經理 各埠各大藥房均有代售 主治 惡性瘧 三日瘧 四日瘧 以及往年寒來熱往多年瘧症 A336

白麵救星 專戒白麵鴉片嗎啡特效良藥 剋毒戒煙丸 每盒三元 小盒一元六角 一粒見效 不效還洋 代售處 本京各大藥房均有代售 A26

中青齒科醫院 科目 口腔外科 拔齒科 治療科 鑲補科 口蓋補綴科 齒列矯正科 院長 齒科醫師 林中青 院址本京遊府西街四五號南京廣播電台東首 A95

白敬宇眼藥 主治，沙眼·雲翳，及各種時行目疾 店址：南京朱雀路奇望街 分銷處 白下路昇平橋 新街口漢中路 本外埠各大藥房均有代售 A131

樵山醫院 院址中山路一二七號 專治內科外科性病科 附設 一純齒科部 出診每日下午四時至七時 門診每日上午九時至下午四時 星期日下午休診 祝節日全日休診 特設電療科愛克司光 A285

瘡疥濕毒 三日包好 無效還洋 代售處 南門大街新中央藥房 昇州路中華藥房 A32

顧洪模 性病專科醫師 主治 性病科 內外科 婦女科 戒煙科 時間 上午八時至下午六時 星期照常 回京應診 地址 白下路朱雀路口西新藥房二樓

強身保腎丸 每盒一元 A313

國醫 金鍼科 李靖方 診所

國醫 推拿專科 徐希濤 回京應診 A295

新海洛 斷癮 鴉片嗎啡海洛英戒煙新藥 A261

省二醫院 恢復通告 統治內外花柳產婦小兒眼耳鼻喉等科 女醫接生 包戒煙毒 時間 門診上午八時至下午四時 出診下午四至六時 急症不限 院址 碑亭巷二四七號

周炳華醫師 主治內外花柳各科 原在太平路設太平診療所事變後遷移白下路昇平橋一二六號 A103

照相類

請君試攝比較 定獲贊許滿意 大同日夜照相 地點 中山路國府路口 電話 二三二五六九號 A52

王氏 高貴照相 普通代價 祇有夫子廟貢院街 電光照相 A321

登記 相三角六張

秋窗隨筆

○讀「人間詞話」○

·遠·

夜深，人聲寂靜，月色皎潔，映空庭，似積水。就寢後，到不能即刻入睡，床頭置有詩文多冊，以供翻閱，藉招睡魔蒞臨。

近閱王國維「人間詞話」，其中所述，全是深辨甘苦，愜心貴當之言，非胸羅萬卷，不能寫出。筆者不敢自秘，茲節錄其辭如下：

詞以境界爲最上。有境界則自成高格，自有名句，五代北宋之詞所以獨絕者在此。

有造境，有寫境，此理想與寫實二派之所由分，然兩者頗難分別，因大詩人所造之境，亦必鄰於理想故也。

有有我之境，有無我之境。『淚眼向花花不語，亂紅飛過千秋去。』『可堪孤館閉春寒，杜鵑聲裏斜陽暮。』有我之境也。『采菊東籬下，悠然見南山。』『寒波淡淡起，白鳥悠悠下。』無我之境也。

無我之境，人唯於靜中得之，有我之境，由於動之靜時得之。故一優美，一宏壯也。

境非獨景物也，喜怒哀樂亦人心中之一境界。故能寫眞景物眞情感者，謂之有境界。否則謂之無境界。

『紅杏枝頭春意鬧』，著一『鬧』字而境界全出。『雲破月來花弄影』，著一『弄』字而境界全出矣。

境界有大小，不以是而分優劣。『細雨魚兒出，微風燕子斜。』何遽不若『落日照大旗，馬鳴風蕭蕭』也。

凡右所述，可知王國維先生論詞最重境界，理解高超，非凡夫所及，並且他更辨詞境有隔不隔之別：

陶謝之詩不隔，延年則隔矣。東坡之詩不隔，山谷則稍隔矣。『池塘生春草』，『空梁落燕泥』，等二句妙處在不隔，詞亦如是。即以一人一詞論，如歐陽公少年遊詠春草上半闋云：『闌干十二獨憑春，晴碧遠連雲，二月三月，千里萬里，行色苦愁人。』語語都在目前，便是不隔。至云：『酒祓清愁，花消英氣』，則隔矣。『謝家池上，江淹浦上』，等句則隔矣。然南宋詞雖不隔處，比之前人，自有深淺厚薄之別。

王先生論詩人之素養及詩人之境遇，亦有獨到之見地：

詩人對於宇宙之人生，須入乎其內，又須出乎其外。入乎其內，故能寫之；出乎其外，故能觀之。入乎其內，故有生氣；出乎其外，故有高致。

古今之成大事業大學問者，必經過三種境界：『昨夜西風凋碧樹，獨上高樓，望盡天涯路』；此第一境界也。『衣帶漸寬終不悔，爲伊消得人憔悴』；此第二境也。『衆裏尋他千百度，回頭驀見那人正在燈火闌珊處』；此第三境也。

篇幅有限，未便一一舉出。先師治學，縝密謹嚴，奄有淸代二百餘年文字，聲韻，訓詁，校勘，金石，輿地之長而變成之，恢宏之。又精通日英法諸國文字，故每樹一義，必一事，精賅無論，思想先進，實謂國學上莫大之貢獻。創獲之多，謂之前無古人可也。

新秋理舊弦

·王京·

一、默對

默默地對坐着，他和我。我們是兩個人。

他在將牙籤折得一小片，一小片，排列於玻璃的桌面上，成功各種不同的圖案，把手混和了，又重新排列。而我，我是抽着駱駝牌煙捲一枝，兩枝，三枝……

時間就從我們默默的對坐中迅捷的逝去，一分鐘，十分鐘，一點鐘……

「和他說出你要說的話吧！平時抱怨沒有機會，此刻又在埋葬機會。」

當我把手中殘餘的烟蒂弄滅了，一種淸脆而隱約的聲音盪漾於我的心底，彷彿是原野中傳來的牧女的銅鈴聲……。

「一定和他說！一定！」

我悄悄地回答了那聲音。

可是，另一枝駱駝牌烟捲在我指間燃着時，我又堅忍得和駱駝一般。

「幾點鐘了？」

是他衝破了沉默。

「三點一刻，我們還可以坐三刻鐘。」

「還不和他說嗎？僅僅三刻鐘了！僅僅三刻鐘了呵！」

我接着說了許多的話。但沒有一句是隱藏我心底多年的秘密。

「我們可以走了？」他說。

「好的」。

我們默默地走出。我也許沒有懊悔此次的沉默，因爲我深知我的孱弱也許支撐不住幻想被滅的壓力。我凝望着駱駝牌煙包封面的駱駝，這樣想：駱駝默默地經過可愛的棕梠樹時，會不會和我有同樣的隱衷？

二、酒底詛咒

已有了許多可以沉醉的東西，如藝術，如女人，如賭博，如最輕微但仍不失爲一種麻醉劑的香烟，我爲什麼更選取你，哦，庸俗的酒。

藝術能使遺忘一切，女人能使追戀着往日的甜憶，賭博使我享受着片刻的愉快，香煙能使最容易地排遣我的排遣不掉的太多的時間，但是你，酒呀，你能給我什麼呢？

唉，你祇能給我的平靜的心以一個擾亂；你使我出生永不能達到的易來也易逝的慾望；你使我的身體不應該那樣地疲倦；你使我對於人生的歡樂再感不到興趣；你使我昏沉；你使我對人生的晦暗的態度；你使我卑賤，你使我墮落。哦你最可咒詛的酒呀，我爲什麼再要使用你？！

酒呀？我有時爲什麼還不能把你放棄呢？唉，我的不能放棄你，正如我不能放棄人生。雖然你是那樣地可咒詛，但是你還有一些微小的用處，你還可以使我暫時地振起我的精神，你能借給我一些暫時的力量，以維持我的還不能完全放棄我的生命。

但是我有時反省，你借給我的這些力量，我總要有一個時候把牠們完全歸還給你。而這些要歸還給你的仍舊要取之於我本源的。這是一種飲酖止渴的辦法，你本身是不能增加我的愉快的。

而我所要的是積極的愉快，如藝術，女人和賭博能給我。既然你不如牠們，我又何用於你的醜態的奉承和阿諛？所以，「杜康」，你卑賤的魔鬼，離開！

（未完）

流空

燕子

月是這般的明，
天是這般的青，
但爲什麼呀朦朧之心？
甜言密語的假意虛情，
神秘的行蹤
是謊騙的欺淩。

× × ×

我是一個孤苦無告的魂靈，
時或飛來絲絲地眞語，
繫住我的愛情。
我不知她如今夢想著什麼意境？
不然她的心
爲什麼似白雲流空的無定？

新聲

訴

·淡如·

影：

印象在當時是萬分平常的，然而過後却成爲最甜蜜的回憶了，啊！這一去不再來的生活啊！您還記得麼？我人生有什麼意義呢？我們所感覺的一些印象，如演電影般的，很快地跟着時間之神過去了，那些印象所留下給與我們的，是一種形容不出來的滋味，這滋味，有些似乎是甜蜜的，有些似乎是枯澀的，有些又似乎是酸辣的，……然而過去的終於是過去了……追憶也不過憧憬的理想吧！

踐踏了人生，冰冷了熱情，蒼白了毛髮，蹉跎了歲月，看啦，這樣就是您的一個所謂「思友」的生活情態，給他的同情麼？這人太不值得人同情了，不給他的同情麼？您又大概不忍這樣殘酷吧！

窗外的月光，已經快要回到它的故鄉去了，黯淡的燈光，照着這寂寥的斗室，我枯坐徘徊，毫沒有半絲兒的睡意，我斜倚在床沿上回思過去，同時也夢想將來，不，不是回思過去和夢想將來，我是在咀嚼這人生的滋味呀！

影：這就是我生活的普通情態和感想，我每感到寂寞得不堪的時候，我就這樣的沉思着，一切的誤解，殘酷，冷淡，譏刺，無情，嘲笑，都加上了我的身，但是我都忍受着，人類就是如此生活着的，反過來說，如此生活就叫做人生，生活抱悲觀的人，我給他一個微笑，生活抱樂觀的人，我也給他一個微笑，任人們說我這微笑含有護刺也罷，有深刻的悲慘也罷，有同情也罷，反正我自己也解釋不出來。

我平素的理想，以爲缺乏了「愛」的人生才有種種的誤解，一有了它，一切都可解決了，然而，不幸啊！經過了一個短時期的戀愛生活後，才發覺到我的理想完全錯誤了，人類的不幸，所謂「人間苦」，不但不是訂婚，結婚簡單的可以解決，即使合乎最高原則的戀愛，也幫助不了許多。

「你爲什麼這樣蠢呢？得到了您的愛人，還要愛您的人」

我承認我曾經蠢過的，但是現在我已經明白了人生的無聊，是沒有辦法可以解決的。

您雖屢次的用着誠懇的語氣對我說：「我決用最高的友誼和溫存來安慰您，使您在一種幻形的享樂中安逸過去，決不使您嘗着……的痛苦」，多謝您的誠意，唉！當這四周的生活重重壓迫着我的時候，當我想保持住一個純潔的朋友，而旁人還想設法分離我們的時候，天啦！

站在自己的眼鏡，去批評另一環境中的事實者，這彷彿是貪備誤飛墮水的秋蟬不能游泳一樣的矛盾，社會畢竟是反對純潔的自由戀愛的，因爲它未蒙官廳的立案，人類是蠢的，他願意受環境的約束，而不願意受良心的驅使而作一件事啊！

蔚藍的天空，透着您所愛看的彩霞，秋雖則已降臨了大地，但還絕少見有片片的落葉，大自然的美，仍保持着牠原有的姿態，我感着這自然的美，想起了沉醉在過去生活中的您來，我在執筆寫此的時候，您在作什麼呢？寫日記吧？沉思吧？不，睡了吧？影：我對您的關係，可說是絕對沒有關係的，就只我腦膜中一個想像的影子！

故宅（續）

吳人珮

「你都喜歡看什麼書」「……以前喜歡看些小說之類」。

「那我書架上不是很多小說嗎！明天你隨意擇幾本去看」。

「還提看書呢」！她小聲的歎息。「我父母去世以後，我許久連報紙都沒有機會看見，娘又只催我作活計，不許看書。她說那是懶人作的事」。

「姑母不是你的親生母嗎」？我伴作驚異。

「那裏，她是我的繼母，母親活着時我還在小學裏念書，母親死了不久，父親便娶了她。那時我也升入了中學，她待我還好。誰知父親去世之後，她就一變常態，停止了我的學業，每天只是粗細的活計作着，對我沒有絲毫的慈愛總算我處處小心，還沒有常受她的打罵，爹娘臨終時都囑我凡事都須謹慎，不可任性。所以她雖待我不義，我却敬之如生母。以後的命運，正難預料，我想只要我不忘爹娘的遺言，便是不忘父母了。」她看著月亮喃喃的說，發亮的淚珠在眼裏閃動。說完就嗚咽的哭了。

我的淚再也遏止不住的滾下來，我想他的眼淚比我同情的淚高貴得多。

父親告訴母親這次出外、冬天裏父親回來，風塵的面孔上充滿了憂愁。父親虧了本錢，打算賣了這所房子再加上手邊的存款，全家搬到外面去，再從頭作一番生意。

我知道不久將要失掉了這個宅院，將要和秋妹生離。從來沒有過的愁苦第一次侵襲了我的心。

我急急的告訴了秋妹，她那蒼白的臉更加蒼白，唇邊動了幾動，都沒有說出一字來。忽的跑進屋去給我拿來一個軟軟的布包，塞在我手裏就又跑了。我呆呆的踱到屋裏，在燈下打開了布包，是一塊白十字布，上面是她親手綉的十分精細的花。那淺青色的花朶正像她面龐一樣的嬌嫩。

又過了一個月的光景，姑母帶着秋妹搬走，大家都含淚話別。我忽然瘋狂了似的跑到屋去，把那個我最心愛的單軌自動小火車放在秋妹的懷裏，便忍不住的大哭起來。

她說了聲「再見！」車漸漸的去遠了。我還隱約的看得見她回首顧我，那蒼白的臉，顫動的嘴唇，和那一雙含情的黑眼睛。

第二天我們也離了故宅，上了火車。

那天，太陽慢慢的升起來。潔淨的天空現着碧色，我眼睛凝視着那枯落了的樹木花草，都不瞬一瞬，我心情激盪得很利害。這故宅，這景色，還有那裏與我所敬愛的秋妹曾在那裏談過心的走廊，眼看就要變了主人。他們能夠像我這樣的憐愛留戀你們嗎？

今年我重遊故地，雖又見到這個我永沒忘記的故宅，但那可憐的秋妹却不知流落何方了。

× ×

（完）

難姊難妹（三二）

王圖倩著

第二回 野性總難收教童做蠢 柔波已暗逗慧婢關情

小芙忙道：「太太已經是五十多歲的人了，我怎麼能請太太再勞動。不過，我是一個小孩子，弄什麼不敢說準弄得好；自然太太也要勞一勞神，指導給我。」玉琳的母親點了點頭，玉琳忙向小芙鞠了一躬道：「芙妹！得你[illegible]爲我籌辦，我只有感謝！並且我更要努力我的學業，以副你這番苦心！」小芙和少爺分屬主僕，怎敢受少爺的禮？至於少爺所說感謝的話，小芙更不敢接受。」玉琳道：「我們分雖主僕，情同骨肉，而且，這種階級的分別，也太無味；又何必這樣？你能有這番心意，我倒想出一個辦法來。我見你會做那種台布上的白活，這種手工業在京中還沒有專家創辦。我只知天主教堂，收容窮困的婦女；學習這種手工。這種手工業，行銷歐美人士很多，並且利錢很大。我幫你創辦一個家庭手工業工廠，規模不怕小，只是我們能夠事事求實，努力去做；若是用以維持生活，或者不成問題。好在咱們家裏有房子，收拾出那三間東房來，做爲工廠。將門口那兩間南房；作爲營業部。至於銷路方面，我因爲父親在世的時候，常和歐美人交買賣，我也認識幾個歐美人。我可以再找幾個，爲我們介紹介紹，這銷路上，也不成問題。我們登報招收幾個女工，她們剛到之時，做爲義務學習；等她們學會之後，每一件出品之中，提幾成利益給她們；我們負着銷貨的責任；我想她們一定很願意來的。比你織襪子綉花，總還好一點。」

六禍不單行（一三三）

陳愼言

士元說後，回轉身急急趕回家裏，心內躊躇此事，應怎麼辦？當日稅局這批綢匹充公的罪款，原沒報上，只和元善凱榮幾個人朋分，凱榮是瑞昌的表弟，以親戚的關係，不至牽連，當時主動，原是元善。自己原是被動，所收贓款，不及元善三分之一，現在凱榮寫信來，叫我躲避，當然這事情已經牽連到我身上，我此刻遠走高飛，原是可以了事，但是如此一來，我的所有希望全毀了，這事閨慧若是肯出力，到裏面求一求祥雲，一定解圍，她既然幹了這事，當此危急的時候，不能不忍氣吞聲再利用她，想着便坐不住，急忙忙起出去，剛到門口，徐太婆早追出來問道：「士元你忙的什麼事？這樣跑來跑去？」士元一時也不便多說，只匆匆應道：「現在事情很急，我須趕緊去辦，遲了怕誤事，」徐太婆道：「什麼事！你先告訴我。」士元道：「局裏頭有要緊的事。」徐太婆道：「可是回差了嗎？阿彌陀佛，那就好了！」士元不暇和她多說，匆匆走出門外，僱輛車，一逕赶到醫院，閨慧躺在床上，黃瘦的臉龐，目眶深陷，那神氣很是衰頹，小玉却在她床裏睡着。士元道：「你這兩天，面色很不好，可是小玉在這裏打擾了你？」閨慧不由眼眶一紅道：「你不用問我，你何必來呢？」士元道：「我却有要緊的事，和你商量。」說着，由衣袋內取出凱榮的信，遞給閨慧，閨慧看了一看道：「我不懂，這是什麼意思？」

啓：

本刊歡迎有時間性稿子，投稿諸君，希多多努力！陰曆中秋節，本刊准出一個『中秋專號』；特此預告。

·編者·

菜館類

福昌飯店 早茶一元 午餐二元 晚餐二元五角 房屋衛生 空氣流通 地址適中 交通便利 價目低廉 餐廳寬暢 待遇週到 如蒙惠顧 歐西大菜 無任歡迎 地址中山北路五十七號東和劇場對面 電話二三五七七號 A276

浙紹 六華春酒菜館 地址貢院東街 電話二一七四七號 A161

新開 大東酒樓 高尙酒席 應時佳餚 隨意小酌 零折碗菜 早茶細點 早晨茶資奉送 特聘請新到蘇滬妙齡名妹爲招待服務慇勤 承蒙賜顧特別歡迎 地址夫子廟貢院東街 A102

元記 別有天酒菜社 時屆夏令對於京市大宴小酌實無相宜之所本社有鑒於斯特將屋頂露天座佈置一新擇於六月十日開始營業附設刨冰冷食清茶以作士女消遣之所如蒙惠顧竭誠歡迎 電話二三四三九番 地址夫子廟姚家巷口 A25

大加利西餐社 早茶七角 午餐一元二角 晚餐一元六角 本社特聘洋酒間滬上名廚 房間精雅 經濟菜八角 留歐名廚 宴會便酌 一應俱全 專辦歐美 無不咸宜 如蒙光顧 標準大菜 代售各種 竭誠歡迎 地址國府西街六十七號即綏靖部對面 A310

樂園飯店 本社專辦 零折碗菜 蘇滬秀妹 隨堂招待 維新筵席 隨意便酌 改良和菜 早晨細點 各省佳餚 應有盡有 如蒙惠顧 竭誠歡迎 地址朱雀路一百三號另 A412

復興飯店 專辦 高尙筵席 早茶細點 女子招待 衛生和菜 京滬大菜 無不週到 黃山飯店原主 原址 各式大麵 經濟客飯 中山路保泰街口即汽車站

京滬馳名的菜飯大王！ 四件——排骨——紅蹄——醬蛋 紅鷄——四喜——牛肉——辣醬 經濟客飯 隨意小吃 美美食品公司 夫子廟貢院西街人人理髮館對面 A323

新開 遠光飯店 高尙筵席 應時佳餚 隨意小酌 早晨麵點 改良和菜 時令冷食 各色俱全 女子招待 侍客週到 地址維新路七號中山路口 A29

太平洋酒菜館 本號照常營業 津川名菜 女子招待 空氣流通 咖啡部 各種筵席 房間清潔 如蒙惠顧 彈子房 隨意便酌 坐位寬暢 特別歡迎 地址夫子廟 電話貢院東街二一七四八 A21

新開 吳宮飯店 各界旅客注意 房間優美 佈置新穎 附設浴室 體貌週到 器具摩登 花園別緻 清潔衛生 開幕伊始 禮堂富麗 空氣新鮮 茶房訓練 定價低廉 地址慧園街四號 A260

大陸西餐館 由九月一日起 午餐一元七角五分 早茶一元 晚餐一二元 本館專辦 定期不誤 一應俱全 歐美大菜 代售德國 房屋清雅 香腸火腿 宴席外會 罐頭食品 地址中山路一七號華僑路口 電話二二〇九三號 A25

大羅天菜社 特設飲冰室 喜慶禮廳 經濟和菜 時令冷食 座位寬暢 承蒙賜顧 高尙筵席 早晨麵點 女子招待 空氣流通 竭誠歡迎 地址石鼓路明瓦廊口 A5

鞋帽類

城北購帽諸君注意 盛錫福京發行所 珠江路經銷處 北門橋口 鑑記帽行 一批新式呢帽 到貨齊全 仍照前價出售 A334

網球鞋

面裂斷底 保証掉換 本牌 正華橡膠鞋批發號 地址昇州路二六號（即坊口街） A320

天津 三聚鞋莊 本號經營數十餘年向抱精工重料久蒙賜顧贊許在茲所需原料飛漲之際本號不惜工本高貴仍特選最高尙材料精製時式男女各鞋新式皮鞋出品特加提高精良耐久承蒙惠顧竭誠歡迎 中華府東路街 A71

夫子廟 華美男女鞋室 時屆秋令特向上海運到大批各種女式奶黃色皮中高跟軟木底高賞名樣式入時凡上海目前時式最新顏之皮鞋本號採辦齊全運到各種走鞋貴呢緞素緞取用頭號皮而售價普通竭誠歡迎各界來試比較即知本號迴非一般專以報章宣傳欺騙者所同日而語也 A11

建康路 天津 承恩寺 久福鞋 憑雄厚技術 造大量時鞋 作偉大貢獻 求顧客滿意 A267

洋服類

大新公司 建康路一五一號 綢緞 呢裁 時裝 西服 秋季 大廉價